

Statistik om Stockholm

Befolkningsprognos 2023

Publicerad 2023-06-28

Förord

Rapporten Befolkningsprognos 2023 beskriver Stockholms stads förväntade befolkningsutveckling för perioden 2023–2032 med en utblick mot 2045. Prognosen utgår från den folkbokförda befolkningen den 31 december 2022 och baseras på statistik från Statistiska centralbyrån (SCB).

Från och med 1 juli 2023 kommer stadsdelsområdena Rinkeby-Kista och Spånga-Tensta att läggas samman till Järva och Norrmalm tillsammans med Östermalm läggas samman till Norra innerstaden. I denna rapport redovisas stadsdelsområden enligt den nya indelningen med 11 stadsdelsområden.

I rapporten finns en tabellbilaga med prognosuppgifter för vissa åldersklasser för staden, stadsdelsområdena och stadsdelarna.

Antagandet om bostadsbyggandet i form av antal inflyttningsklara lägenheter under prognosperioden redovisas för hela staden och per byggprojekt.

Befolkningsstatistik och demografiska analyser för Stockholms stad finns även i fler publikationer under rapportserien Statistik om Stockholm. Dessa uppdateras årligen i samband med att ny statistik blir tillgänglig. Rapporten *Basområdeslistan* visar folkmängd för olika delområden, med tillhörande karta över basområdena. Rapporten *Befolkningsöversikt* ger en stadsövergripande sammanställning över befolkningens struktur och dess förändringar under det senaste året. För att finna dessa rapporter samt mer statistik om Stockholm, se statistik.stockholm.se.

Denna rapport samt prognos är framtagen under våren och försommaren 2023 av Eva Andersson, Karin Fägerlind, Tomas Johansson, Andreas Raneke, Frida Saarinen och Fredrik Sävås från Sweco Sverige AB på uppdrag av stadsledningskontoret, Stockholms stad.

Innehåll

Förord	1
Innehåll	2
1 Inledning	3
2 Prognosresultat	4
2.1 Hela staden	4
Befolkningsförändringar i åldersklasser	6
Barn och ungdomar	7
Befolkningen 20–64 år	11
Befolkningen 65 år och äldre	12
2.2 Prognosresultat för stadsdelsområdena	13
Barn 1–5 år	14
Barn 6–15 år	15
Äldre 65–79 år	16
Äldre 80+ år	17
3 Prognosantaganden	18
3.1 Fruktsamhet	18
Fruktsamhet i stadsdelsområdena	20
3.2 Dödlighet	21
3.3 Flyttning	23
Flyttmönstret efter pandemin	25
Flyttningar mot övriga riket under prognosperioden	26
Flyttningar mot övriga länet under prognosperioden	26
Flyttningar mot utlandet under prognosperioden	27
3.4 Boendetäthet	29
3.5 Antagande om inflyttningsklara bostäder	29
Bostadsprojekten efter typ och läge	32
4 Jämförelse med förra årets prognos	34
4.1 Resultat i Prognos 2023 jämfört med Prognos 2022	34
5 Framskrivning av befolkning till år 2045	38
TABELLBILAGA INNEHÅLLSFÖRTECKNING	42
Tabell 1 Prognostabeller	47
Tabell 2 Antagande om inflyttningsklara lägenheter per år	119

1 Inledning

Befolkningsprognosen är framtagen utifrån demografiska metoder. Folkmängden i Stockholms stad förändras när barn föds, personer dör och när personer flyttar till eller från staden. Därtill kommer att åldersstrukturen kan förändras då invånarna åldras och de som flyttar ut inte är i samma åldrar som de personer som flyttar in. På samma vis kan könsstrukturen förändras i vissa åldrar via flyttningar och att dödligheten utvecklas olika för könen. Dessa demografiska komponenters historik och nuläge analyseras när befolkningsprognosen tas fram.

Befolkningsprognosen anger en trolig utveckling under vissa förutsättningar, såsom antaganden om framtida fruktsamhet, dödlighet, flyttningar, utvecklingen av boendetäthet samt en tolkning av stadens bostadsförsörjningsplanering.

Det går inte att veta exakt hur en befolkning kommer att utvecklas. Prognoser är alltid mer eller mindre osäkra. Vissa oförutsedda fenomen kan förändra läget plötsligt, pandemin med covid-19, kriget i Ukraina och de relativt höga räntorna är aktuella exempel på sådana händelser. Dess effekter analyseras i denna rapport. Det finns också osäkerhet som gäller för prognoser i allmänhet. Generellt ökar osäkerheten med tiden, de sista åren i prognosen är mer osäkra än de första. Prognososäkerheten ökar också ju mindre folkmängd områden har. Områden med större folkmängd har ofta en mer förutsägbar befolkningsutveckling.

Metoden som används för Stockholms stads befolkningsprognos innebär att prognosen genomförs i flera steg. I det första steget skapas en prognos för hela stadens befolkning uppdelad efter ålder och kön. Prognosen bygger på en rad antaganden om hur befolkningen kommer att flytta, föda barn och dö, utan att ta direkt hänsyn till planerade nya bostäder under prognosperioden. Därefter prognostiseras antalet personer som antas flytta in i de nyproducerade bostäder som förväntas bli färdigställda under prognosperioden. Samtidigt görs en prognos för stadsdelsområden för den befolkning som väntas bo i de bostäder som finns vid prognosens början, 31 december 2022. Denna prognos stäms av mot prognosen för hela staden.

Prognosen utgår ifrån befolkningen uppdelat på kön och ålder vid slutet av 2022 och prognostiserar utvecklingen under perioden 2023–2032 med en utblick mot 2045. I rapporten presenteras resultatet för olika åldersklasser för hela staden och för stadens 11 stadsdelsområden enligt den indelning som gäller från och med den 1 juli 2023.

2 Prognosresultat

I det här kapitlet presenteras resultatet av årets prognos för hela staden och för stadens stadsdelsområden för olika åldersgrupper. Se bilagan för en mer geografiskt detaljerad redovisning av prognosen.

2.1 Hela staden

I slutet av 2022 hade Stockholms stad närmare 985 000 invånare. De senaste tio åren har folkmängden i staden ökat med 103 500 personer. Under de närmsta tio åren förväntas en lägre folkökning, 70 000 personer. År 2025 väntas folkmängden passera en miljon. Befolkningsökningen väntas bli som störst åren 2024–2026. År 2032 beräknas befolkningen i Stockholms stad uppgå till 1 055 000 personer. Av dessa väntas 141 000 invånare bo i bostäder som planeras bli färdigställda under de kommande tio åren.

Befolkning i Stockholms stad år 1970–2022 samt prognos för perioden 2023–2032

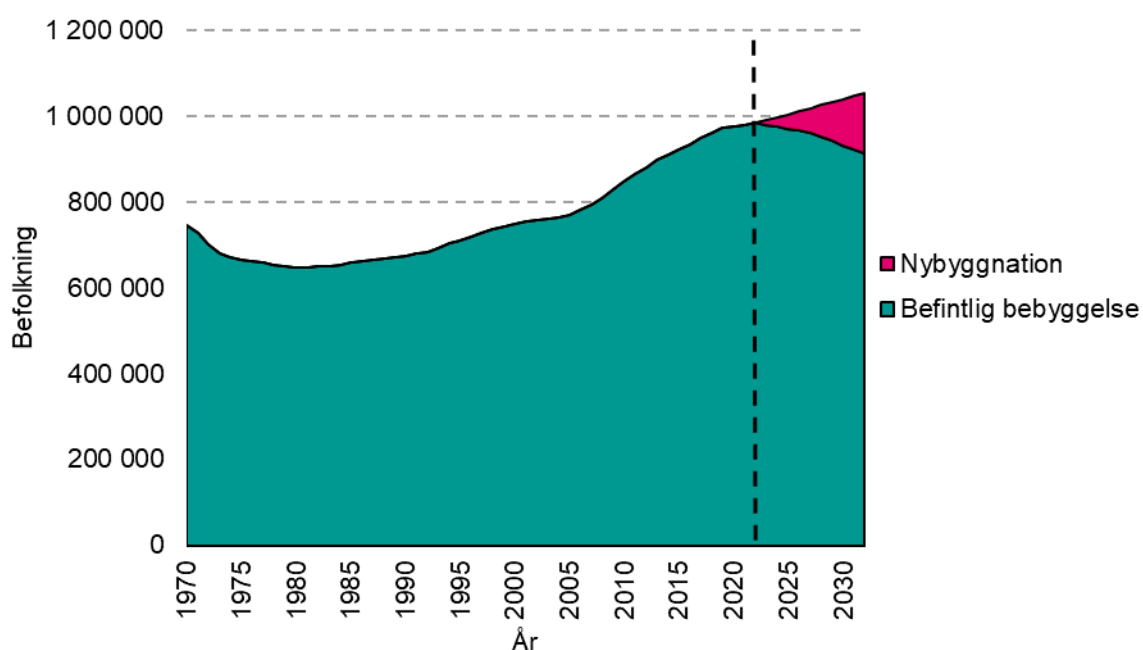

Källa: SCB och Sweco

Under prognosperioden är det framför allt födelsenettot, det vill säga antalet födda minus antalet döda, som är anledningen till befolkningsökningen. Det beror på stadens åldersstruktur med relativt få äldre i befolkningen i förhållande till antalet personer i barnafödande åldrar. Detta förhållande förväntas bestå under de närmaste 10 åren.

Befolkningsstruktur i Stockholms stad år 2022 samt prognosåret 2032

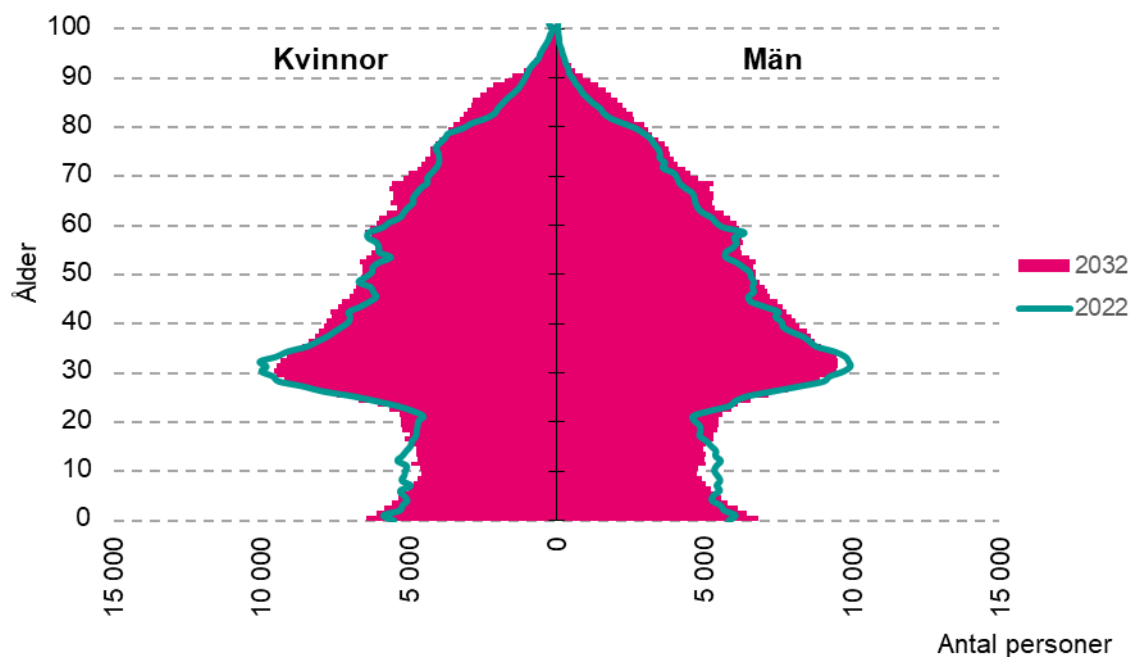

Källa: SCB och Sweco

Sedan maj 2023 betraktar inte Världshälsoorganisationen WHO covid-19 som ett internationellt akut hot mot människors hälsa och därmed övergår de i ett mer långsiktigt arbete för att sjukdomens konsekvenser ska hanteras effektivt.¹ Redan under 2021 var dödligheten i staden nere i normala nivåer och under prognosperioden väntas medellivslängden stiga. Antalet avlidna beräknas öka i takt med att de stora födelsekullarna födda under 1940-talet når åldrar då många dör.

Även flyttnettot, det vill säga inflyttare minus utflyttare, väntas bidra till befolkningsökningen under hela perioden. Under pandemiåren 2020–2021 hade staden för första gången sedan 1970-talet en nettoutflyttning. Det berodde både på ett lägre invandringsöverskott till följd av en minskad invandring samt en ökade utflyttning till främst grannkommunerna i Stockholms län. Under 2022 hade staden fortfarande en nettoutflyttning, men betydligt lägre än de två föregående åren. Statistik för de första månaderna år 2023 tyder på en viss återhämtning. De första fyra månaderna har dock invandringen varit förhållandevis låg vilket tyder på en minskad invandring för helåret. Sammantaget innebär det att staden under 2023 återigen väntas få en marginell nettoinflyttning. År 2022 var flyttnettot -379 och det antas öka till 240 år 2023. Det något högre flyttnettot åren 2024–2026 beror på att invandringen förväntas vara något högre under dessa år.

¹ Folkhälsomyndigheten (2023): [WHO: Covid-19 inte längre ett internationellt hot mot människors hälsa.](#)

Befolkningstillväxten respektive år i prognosen



Källa: Sweco

Befolkningsförändringar i åldersklasser

Förutom en marginell ökning av antalet födda under år 2020 och år 2021 har antalet födda de senaste åren haft en nedåtgående trend. Det medför att antalet 1–5-åringar förväntas fortsätta minska de närmast kommande åren. Under ett par år framöver kommer det att vara större barnkullar som lämnar åldersgruppen än som kommer in i gruppen. På sikt väntas dock barnafödandet åter vända uppåt och mot slutet av prognosperioden ökar antalet 1–5-åringar. Det ökade barnafödandet beror dels på att antalet personer i barnafödande åldrar ökar, dels på en förväntad ökning av fruktsamhetstalen. Det låga barnafödandet de senaste åren medför även att antalet barn i åldrarna 6–9 år minskar varje år fram till 2031 för att sedan öka i slutet av prognosperioden. Antalet 10–15-åringar förväntas öka under prognosperiodens två första år för att därefter minska. Det beror på att barnafödandet som ökade under hela 2000-talet fram till år 2013 följdes av flera års nedgång. Antalet 16–18-åringar ökar i början av prognosperioden för att därefter minska något under slutet av prognosperioden. Antalet unga vuxna i åldern 19–24 år förväntas att öka under hela prognosperioden. Antalet yngre pensionärer, 65–79 år, ökar också under hela prognosperioden. Mest ökar gruppen åren runt 2030 när de stora födelsekullarna födda i mitten av 1960-talet når åldersgruppen. Åldersgruppen 80 år eller äldre minskade varje år mellan 2004 och 2017 vilket berodde på att de små födelsekullarna födda på 1920- och 1930-talen nådde 80-årsåldern. Åren 2018 och 2019 började gruppen öka marginellt, men de höga dödstaten till följd av covid-19 gjorde att gruppen minskade år 2020. År 2021 började gruppen öka igen och då de stora födelsekullarna födda på 1940-talet når 80-årsåldern så kommer de äldre pensionärerna årligen öka med mellan 1 450 och 2 450 personer. Vid utgången av år 2032 beräknas antalet 80 år eller äldre att vara drygt 58 200 vilket är 20 300 personer, eller 54 procent, fler än år 2022.

Förändring av befolkningen i Stockholm från 2022 till år 2027 och 2032, fördelat på ålder

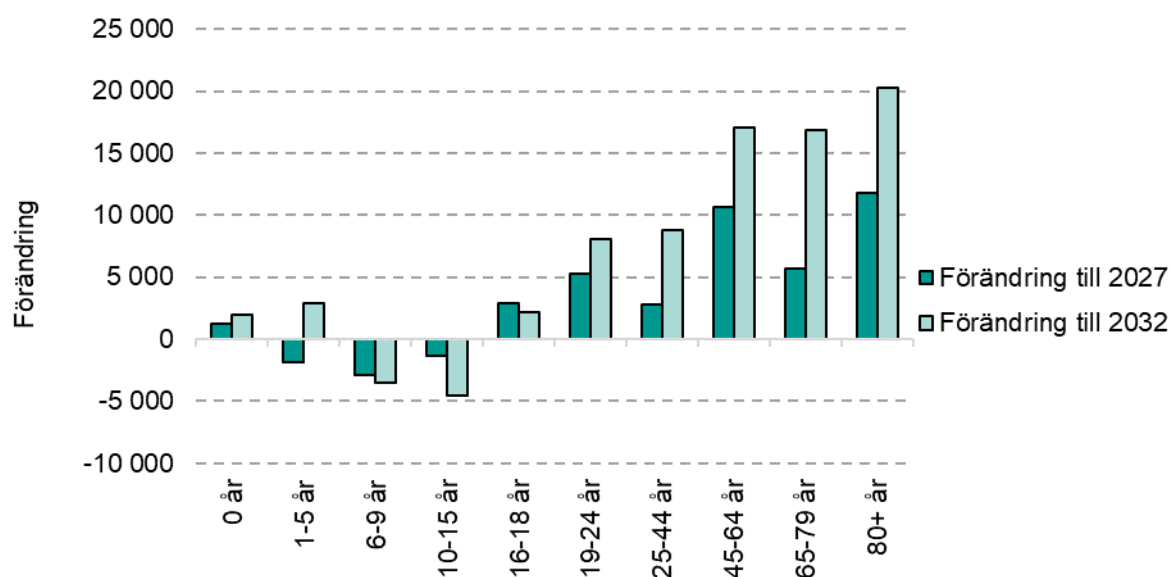

Källa: Sweco

Barn och ungdomar

Utvecklingen av antalet förskolebarn i prognosen hänger starkt samman med de senaste årens barnafödande och hur denna utveckling prognostiseras för de kommande åren. Under andra halvan av 1990-talet minskade fruktsamheten, vilket ledde till att antalet barn i förskoleåldern också minskade. Under 2000-talet ökade fruktsamheten för varje år ända fram till år 2010, då den nådde sin topp på 1,92 barn per kvinna i Stockholm. Åren därefter har fruktsamhetstalen haft en nedåtgående trend även om det inte syntes i en minskning av antalet födda förrän efter 2013. Under 2022 sjönk fruktsamheten extra mycket till 1,37 vilket är den lägsta sedan 1999. Månadsstatistik för de första fyra månaderna 2023 tillsammans med information om registrerade blivande mammor på mödravårdsmottagningar indikerar att antalet födda barn under 2023 kommer att sjunka ytterligare. Fruktsamheten antas därför bli särskilt låg första prognosåret. Efter 2023 antas fruktsamheten att öka fram till 2030 för att därefter stabiliseras runt 1,60 barn per kvinna. Se vidare i avsnittet om antaganden om fruktsamhetsutvecklingen.

År 2023 väntas 11 400 barn födas i staden för att sedan stadigt öka till lite drygt 13 600 år 2030 varefter ökningstakten avtar. Ökningen sker till följd av ökade fruktsamhetstal i kombination med fler personer i barnafödande åldrar. Fram till 2025 antas antalet 1–5-åringar minska med omkring 2 200 barn jämfört med år 2022. Därefter ökar antalet 1–5-åringar fram till år 2032, då det beräknas vara 2 900 fler barn jämfört med år 2022.

Antal barn i åldern 1–5 år 1980–2022 och prognos 2023–2032

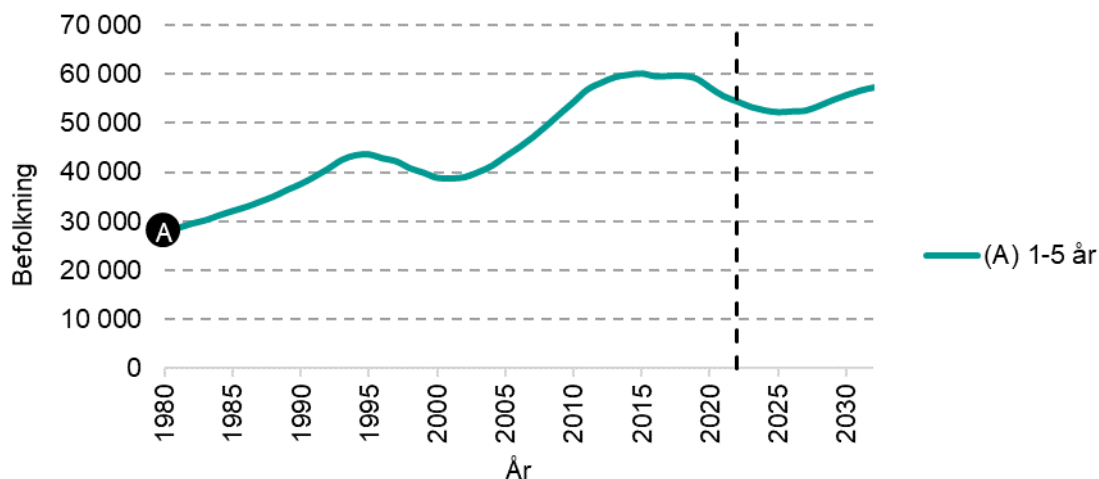

Källa: SCB och Sweco

Variationerna i födelsetalen under 1990-talet avspeglar sig också i förändringar av antalet skolbarn. Antalet 6–15-åringar nådde en topp år 2002 på knappt 78 300 barn. Nedgången i fruktsamhet under andra halvan av 1990-talet medförde att antalet skolbarn minskade under några år till knappt 74 600 år 2007. Fruktsamheten ökade sedan under 2000-talet samtidigt som antalet personer i barnafödande åldrar ökade. Det medförde en markant ökning i antalet skolbarn och år 2022 var de 105 700. Det minskande antalet födda sedan 2014 medför att de som kommer in i åldersgruppen är färre än de som lämnar den. Antalet skolbarn väntas därför minska under hela prognosperioden för att vid utgången av år 2032 vara 8 000 färre än år 2022.

Antal barn i åldern 6–15 år 1980–2022 och prognos 2023–2032

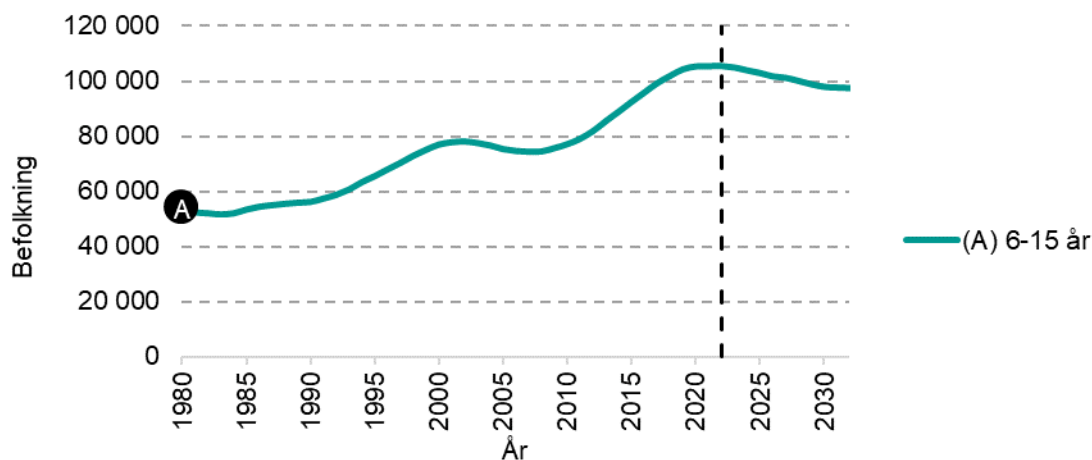

Källa: SCB och Sweco

Diagrammet över skolbarn i olika åldrar nedan visar tydligt hur olika årskullar passerar genom skolans stadier. De som föddes i slutet av 1990-talet, då fruktsamheten var som lägst, var i mitten av 2000-talet 6–9 år. Några år senare fanns de flesta av dem i åldersgruppen 10–12 år och ytterligare tre år senare har de kommit upp i högstadieåldern. På samma sätt ledde den stigande fruktsamheten under 2000-talet till att antalet 6–9-åringar började öka år 2006 och att antalet 10–12-åringar började öka år 2009 samt att högstadiebarnen ökade år 2012. I omvänd ordning började antalet 6–9-åringar minska först och därefter 10–12-åringarna.

Under prognosperioden beräknas antalet yngre skolbarn, 6–9 år, fortsätta minska fram till 2031 till följd av det tidigare nämnda sjunkande barnafödandet för att sedan öka. År 2032 beräknas de vara omkring 39 100 vilket är 3 500 färre än år 2022. Mellanstadiebarnen, 10–12 år, väntas minska under nästan hela prognosperioden för att vara 1 400 färre år 2027 jämfört med år 2022 och 2 800 färre år 2032. År 2022 fanns 31 200 barn i högstadieåldrarna 13–15 år. Under prognosens första fem år förväntas små förändringar och 2027 är de i nivå med 2022. Därefter väntas antalet barn i högstadieåldrarna minska. År 2032 förväntas antalet barn i högstadieåldrarna vara 1 700 personer färre än år 2022.

Antal barn i åldrarna 6–9 år, 10–12 år och 13–15 år 1980–2022 samt prognos 2023–2032

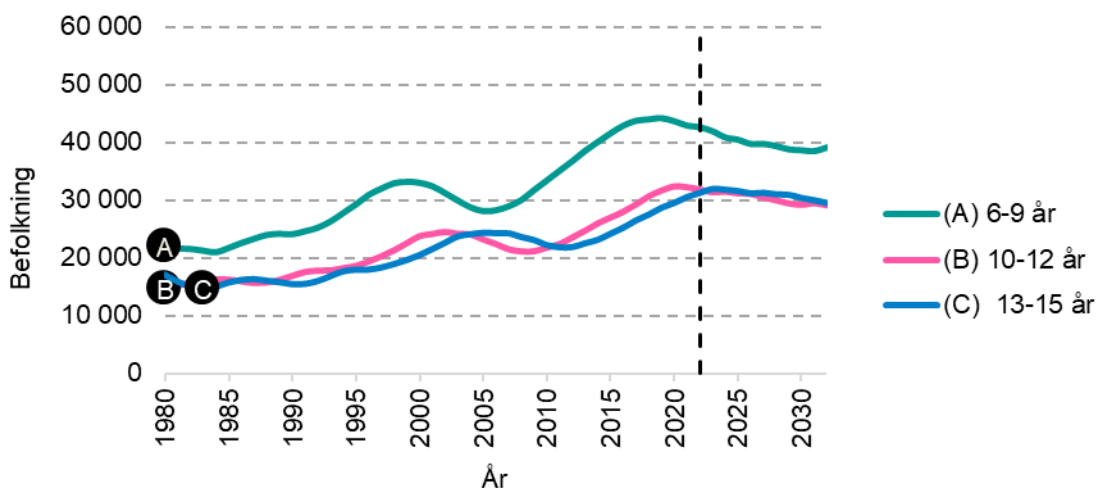

Källa: SCB och Sweco

Antalet ungdomar i åldern 16–19 år har ökat kraftigt de senaste åren och beräknas fortsätta att öka fram till år 2027. Enligt prognosen ökar gruppen från lite drygt 38 700 personer år 2022 till knappt 42 800 personer år 2027. Det är en ökning med lite över 4 000 personer. Efter 2027 följer några år med en svag minskning vilket gör att antalet 16–19-åringar år 2032 är drygt 3 300 fler än 2022. Anledningen till den kraftiga ökningen de senaste åren och under prognosens första del, är till största del det ökade barnafödandet under 2000-talet.

Antal ungdomar i åldern 16–19 år 1980–2022 samt prognos 2023–2032

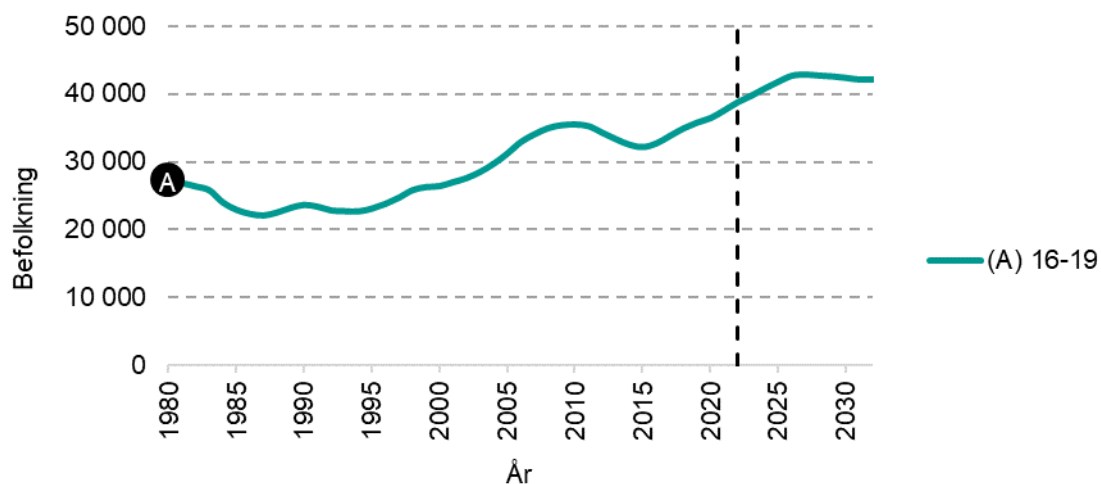

Källa: SCB och Sweco

Befolkningen 20–64 år

Till skillnad från barnen där sambandet mellan antalet födda i staden och antalet personer i olika åldersgrupper några år senare är stort, beror förändringar mellan åren för åldersgruppen 20–44 år främst på flyttningar till och från staden. Stockholms stad har sedan många år haft en stor nettoinflyttning för åldersgruppen 20–44 år och då främst i åldrarna 20 till 30 år. Under 2020 och 2021 minskade dock antalet personer i åldersgruppen 20–44 år på grund av ett lägre flyttnetto orsakat av pandemin och lågkonjunkturen. Under 2022 ökade flyttnettet vilket gjorde att gruppen återigen växte. Under hela prognosperioden förväntas antalet 20–44-åringar öka. Även åldersgruppen 45–64 år förväntas öka under hela prognosperioden även om de i regel har en betydligt lägre nettoinflyttning än de yngre vuxna. Ökningen beror på att de som åldras in i åldersgruppen 45–64 år är betydligt fler än de som lämnar åldersgruppen. År 2032 beräknas antalet 20–44-åringar vara 397 900 personer och antalet 45–64-åringar 254 200, vilket är en ökning med omkring 15 700 för 20–44-åringar och 17 100 för 45–64-åringar.

Antal i befolkningen 20–44 år och 45–64 år 1980–2022 samt prognos 2023–2032

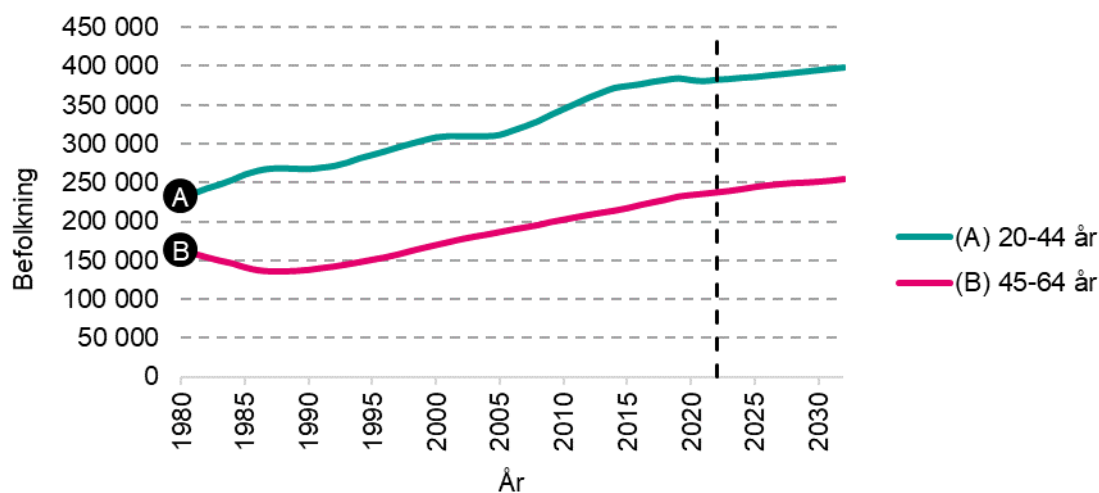

Källa: SCB och Sweco

Befolkningen 65 år och äldre

Gruppen yngre äldre, 65–79 år, minskade under lång tid. Från år 2005 började dock 1940-talskullarna nå åldersgruppen och från och med 2015 även 1950-talskullarna. Även om det föddes färre personer under 1950-talet har flyttningarna sedan dess gjort att de är betydligt fler i staden än de som är födda på 1940-talet. Under prognosperioden kommer även de stora barnkullarna från 1960-talet fylla 65 år. Det leder till att åldersgruppen 65–79 år ökar under hela prognosperioden med totalt 16 900 personer. År 2032 beräknas åldersgruppen omfatta 134 200 personer. Antalet personer i åldern 80 år eller äldre minskade mellan 2003 och 2017, samt år 2020 till följd av pandemin. Efter 2020 har den äldsta åldersgruppen ökat igen och gruppen väntas öka kraftigt under hela prognosperioden då de stora kullarna födda i mitten och slutet av 1940-talet når 80-årsåldern. År 2032 beräknas antalet personer över 80 år vara 58 200 vilket är en ökning med 20 300 personer jämfört med år 2022.

Antal i befolkningen 65–79 år och 80 år och äldre 1980–2022 samt prognos 2023–2032

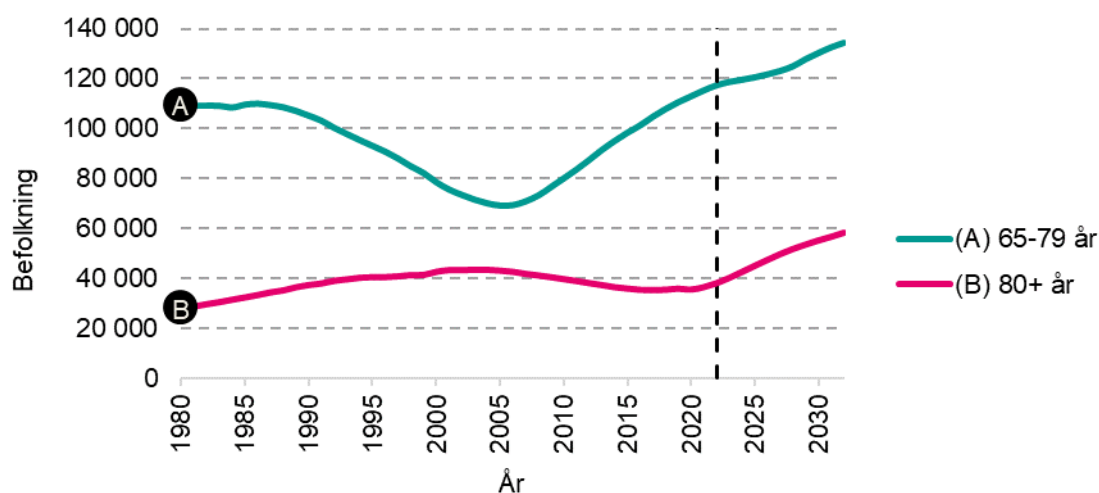

Källa: SCB och Sweco

2.2 Prognosresultat för stadsdelsområdena

Stockholms stad är från och med den 1 juli 2023 indelad i elva stadsdelsområden. Stadsdelsområdena varierar mycket i storlek. Det största stadsdelsområdet, Norra innerstaden, som är en sammanläggning av Norrmalm och Östermalm, har mer än fyra gånger så stor befolkning än det minsta stadsdelsområdet, Skärholmen. De personer som är folkbokförda i staden men som är folkbokförda på en fiktiv fastighet² redovisas som en restpost på kommunen. Det görs ingen prognos för de restförda personerna och denna grupp har oförändrad storlek och sammansättning under hela prognosperioden. Av de 3 000 restförda är 80 procent i åldern 19–64 år och har därmed mindre betydelse för planeringsåldrarna.

Befolkningsförändringar i delar av staden är ofta mer dramatiska än i staden som helhet. Folkmängden i Skärholmen beräknas öka med 24 procent fram till utgången av år 2032 och Järva, som är en sammanläggning av Rinkeby-Kista och Spånga-Tensta, ökar med omkring 19 procent. Samtidigt beräknas befolkningsutvecklingen i Inre staden vara svag med en minskning på knappt 4 procent på Södermalm och ökning på 1 respektive 2 procent för Norra innerstaden och Kungsholmen. Att Södermalm minskar mot slutet av prognosperioden förklaras delvis av att det tidigare varit ett omfattande bostadsbyggande i området och att barnen i de familjer som flyttade in i de nya bostadsområdena nu blir vuxna och förväntas flytta hemifrån. Samtidigt väntas även ett stort bostadsbyggande ske i andra delar av kommunen vilket antas medföra en viss minskad trångboddhet i stadens befintliga bostadsbestånd.

Stadsdelsområdenas folkmängd år 2022, 2027 och 2032

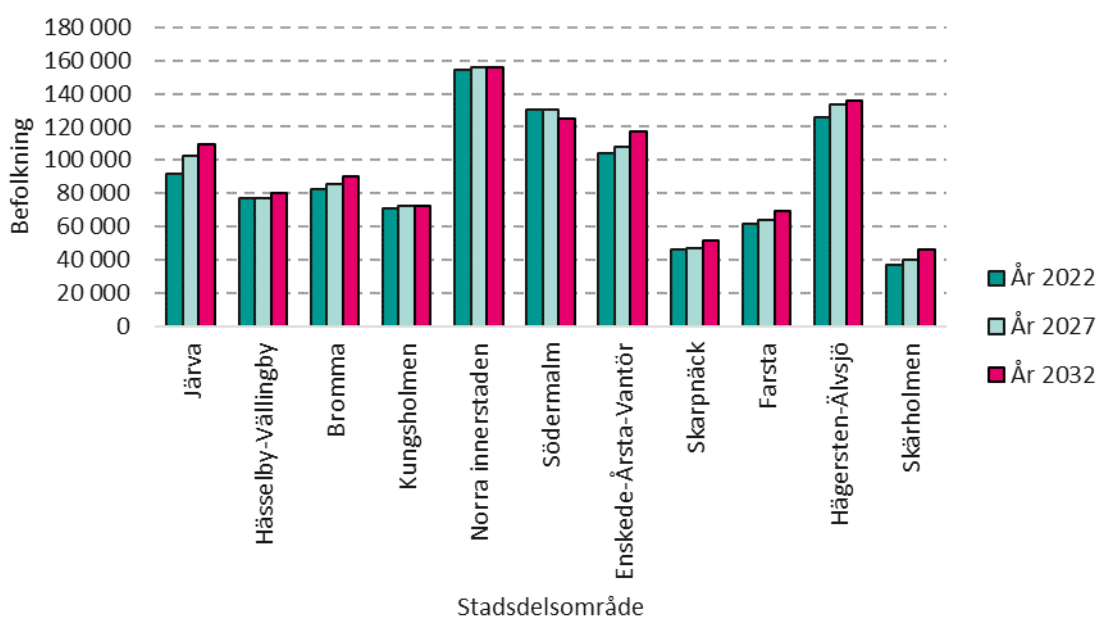

Källa: Sweco

² På riksnivå är cirka 20 000 personer folkbokförda på de fiktiva fastigheterna På kommunen skriven och Utan känt hemvist. Det saknas information för att fördela dem inom en kommun.

Stadsdelsområdenas befolkningsstruktur präglas av bostädernas ålder och av fördelningen mellan flerbostadshus och småhus. Större förändringar under prognosperioden har oftast ett samband med bostädernas ålder. Till exempel ökar antalet barn mest i områden där nyproduktion förväntas vara hög under prognosperioden, eller där nya bostäder byggts de senaste åren, som i Hägersten-Älvsjö, Norra innerstaden och Järva.

Barn 1–5 år

I alla stadsdelsområden förutom Järva och Skärholmen minskar antalet barn i åldern 1–5 år under första delen av prognosperioden. Åldersgruppen minskar generellt i staden i början av prognosperioden till följd av en generell minskning av barnafödandet under åren 2014–2023. De områden där antalet minskar särskilt mycket är områden som i dagsläget har många barn i denna ålder, oftast på grund av att ett stort antal nya bostäder uppförts i stadsdelsområdet de senaste åren. När barnen växer upp går de in i gruppen skolbarn som då ökar, samtidigt som gruppen 1–5 år minskar. Sett över hela prognosperioden ökar gruppen 1–5 år i sju av stadsdelsområdena. I vissa av stadsdelsområdena ökar de mycket till följd av stor nybyggnation under prognosperioden, som Skärholmen, Järva och Enskede-Årsta-Vantör.

Antalet invånare i åldersgruppen 1–5 år 2022, 2027 och 2032

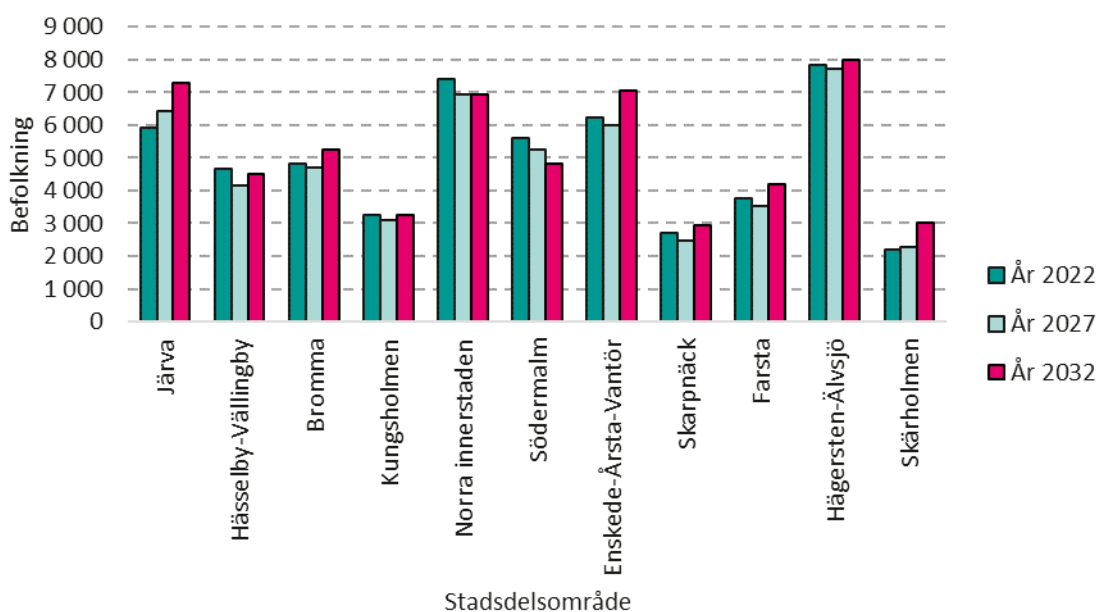

Källa: Sweco

Barn 6–15 år

Skolbarnen i åldern 6–15 förväntas minska i alla stadsdelsområden fram till 2027. Under de nästkommande fem åren förväntas sedan en liten ökning i Skärholmen, Järva och Enskede-Årsta-Vantör. Det är dock bara de två förstnämnda områdena som har fler 6–15-åringar 2032 än 2022. Största procentuella minskningarna till och med 2032 förväntas i Inre stadens stadsdelsområden och Skarpnäck med över 10 procent. De områden som har en minskning är områden där bostadsbyggandet varit lägre de senaste åren och som har ett mindre planerat bostadsbyggande under prognosperioden än övriga stadsdelsområden. Södermalm är ett exempel på ett sådant område där bostadsbyggandet var mycket stort i början av 2000-talet men där barnen i dessa bostäder nu lämnar skolåldrarna. De områden som har den kraftigaste ökningen är omvänt områden där det väntas byggas många bostäder under prognosperioden i förhållande till hur många bostäder som färdigställts de senaste åren.

Antalet invånare i åldersgruppen 6–15 år 2022, 2027 och 2032

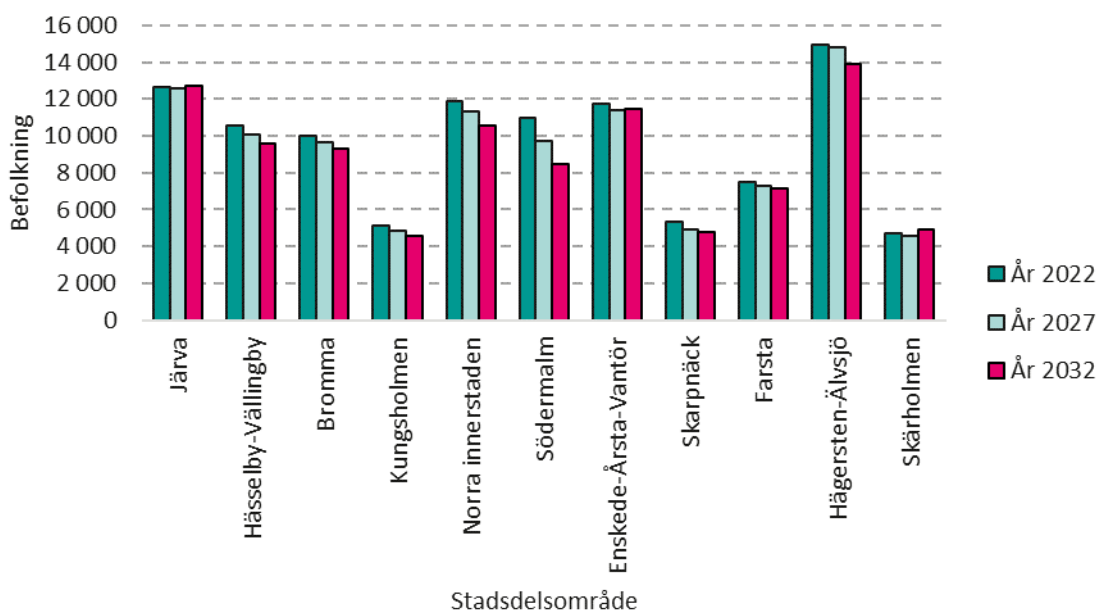

Källa: Sweco

Äldre 65–79 år

Under prognosperioden ökar gruppen yngre äldre, 65–79 år, i samtliga stadsdelsområden. Norra innerstaden avviker något med en liten minskning under de första fem prognosåren. Under 1960- och 1970-talen minskade befolkningen i Stockholms stad med drygt 150 000 personer. Många av dem som flyttade från staden var födda under 1930- och 1940-talen och de flyttade i många fall till kranskommunerna i Stockholms län som hade en snabb folkökning under samma period. I början av 1980-talet började staden återigen växa och de som föddes under 1950- och 1960-talen hade inte en lika stor nettoutflyttning som de två tidigare generationerna. De yngre äldre väntas därmed öka i takt med att dessa större grupper når åldern då många slutar förvärvsarbete. Skillnaderna i utvecklingen beror främst på hur åldersstrukturen ser ut i stadsdelsområdena redan idag, då omflyttningen i denna åldersgrupp inte är lika stor som bland barnfamiljerna.

Antalet invånare i åldersgruppen 65–79 år 2022, 2027 och 2032

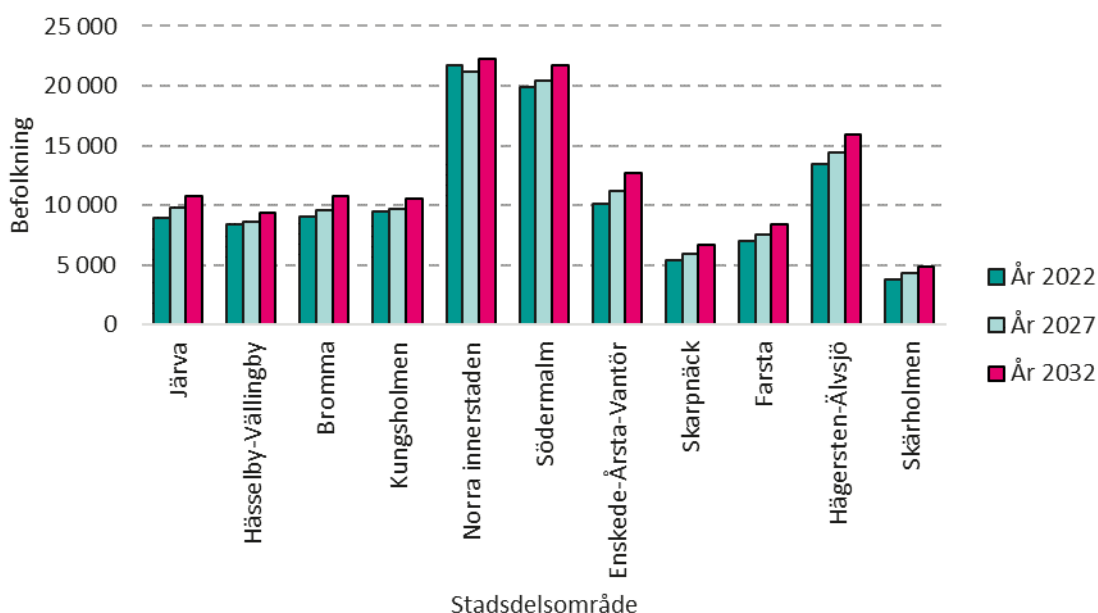

Källa: Sweco

Äldre 80+ år

De allra äldsta, 80 år och äldre, ökar i samtliga stadsdelsområden. Det beror på befolkningsstrukturen. Under 1930-talet minskade födelsetalen och varje ny årskull som kom in i åldersgruppen under 2010-talet var mindre än den som kom in året innan. Under det sena 1940-talet var det i stället mindre födelsekullar som ersattes av större och från år 2020 när de stora åldersgrupperna som föddes på 1940-talet åttioårsåldern. I samtliga stadsdelsområden ökar antalet personer i den äldsta åldersgruppen. Största antalsmässiga ökningen återfinns i Inre staden samt i Hägersten-Älvsjö och Bromma vilket är områden som redan 2022 hade en relativt stor grupp äldre. De största procentuella ökningarna mellan 2022 och 2032 har Skarpnäck följt av Södermalm och Hägersten-Älvsjö. Minst ökning av de äldsta får Skärholmen där gruppen förväntas öka med 230 personer eller 16 procent mellan 2022 och 2032.

Antalet invånare i åldersgruppen 80-w år 2022, 2027 och 2032

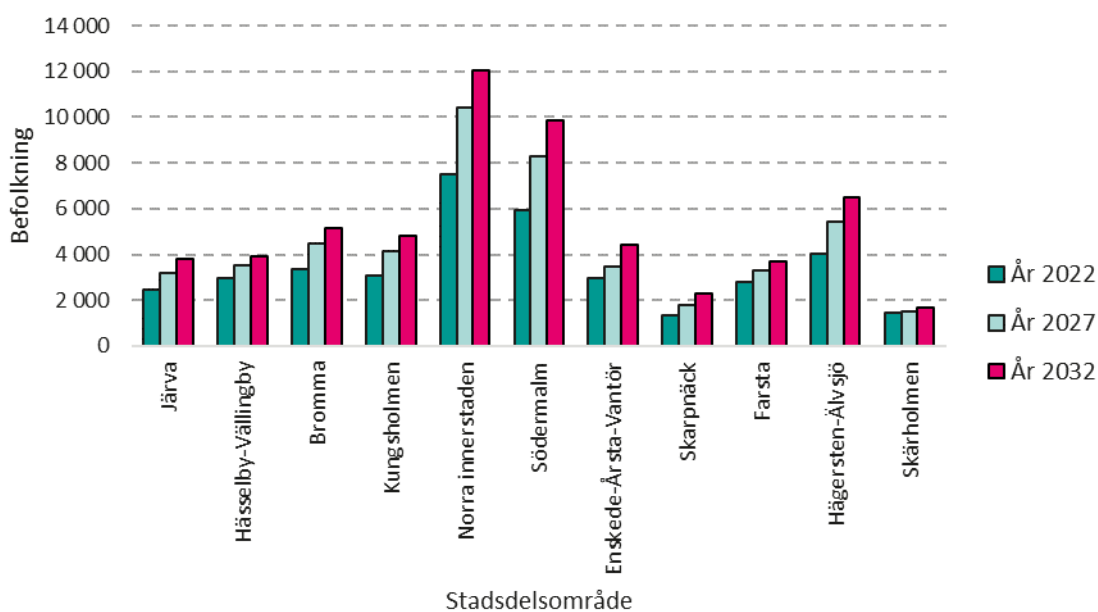

Källa: Sweco

3 Prognosantaganden

Folkmängden kan ändras när barn föds, personer dör och när personer flyttar in eller ut. Därtill kommer att åldersstrukturen kan förändras då invånarna åldras och då de som flyttar ut inte är i samma åldrar som de personer som flyttar in. På samma vis kan könsstrukturen förändras i vissa åldrar via flyttningar och att dödligheten utvecklas olika för könen.

En viktig del i prognosarbetet är att ta fram antaganden för dessa händelser så att antalet födda, döda, inflyttade och utflyttade kan beräknas för prognosperioden. För stadsdelsområden och basområden görs även antaganden om hur befolkningen utvecklas beroende på bostadsbeståndet och områdets karaktär i övrigt. Vid sidan av prognosen som rör befolkningen i det befintliga bostadsbeståndet, görs antaganden om antalet nybyggda lägenheter av olika typ och befolkningsförändringen i dessa.

3.1 Fruktsamhet

Det har varit stora svängningar i fruktsamheten³ både i Stockholms stad och i övriga riket de senaste årtiondena. År 1999 nådde den sin lägsta nivå sedan början på 1980-talet. Sedan dess ökade den för varje år fram till 2010 då fruktsamheten i Stockholms stad var 1,92 barn per kvinna⁴. Därefter sjönk fruktsamheten och under åren 2011–2013 varierade den kring 1,84 barn per kvinna. Efter 2013 sjönk fruktsamheten ytterligare för att vara nere på 1,53 barn per kvinna 2020. Under 2021 skedde en liten återhämtning i fruktsamhetstalen, men det förklaras främst av en viss ökning av andra- och tredjebarnsfödslarna vilket antas ha påverkats av pandemin och distansarbete⁵.

Under 2022 sjönk fruktsamheten kraftigt till den lägsta sedan 1999, 1,37 barn per kvinna. Totalt föddes 11 649 barn vilket var en minskning med 1 516 födda jämfört med året innan då det föddes 13 165 barn. Även på riksnivå har fruktsamheten haft en nedåtgående trend med en dramatisk minskning under 2022⁶. På riksnivå var det i både absoluta och relativa tal den största minskningen av antalet födda mellan två år sedan 1922. Nedgången skedde över hela landet och berörde både inrikes och utrikes födda kvinnor. Fruktsamhetstalen minskade i alla åldersgrupper förutom bland de äldsta kvinnorna som dock står för en liten andel av de som föds. Fruktsamhetstalens nedåtgående trend som observerats i Sverige sedan 2010 beror främst på

³ I demografin skiljer man mellan den fysiologiska förmågan att bli med barn, fekunditeten, och den realiserade fruktsamheten, fertiliteten eller nataliteten. Den senare beräknas som antal födda barn per kvinna. Då beteendemönster förändras fortare än biologin fokuserar kortsiktiga prognoser oftast främst på det beteendemönstret.

⁴ Summerad fruktsamhet är ett mått som anger det antal barn som en kvinna skulle få under sin livstid om hon följde det mönster som för tillfället råder och inte avlider innan hon fyllt 50 år. I denna rapport baseras summerad fruktsamhet på mödrarnas ålder vid årets slut.

⁵ Gerda Neyer mfl (SUDA 2022), [Fertility Decline, Fertility Reversal and Changing Childbearing Considerations in Sweden: A turn to subjective imaginations? No 2022:08](#).

⁶ Statistiska Centralbyrån (2023), [Lägsta antalet födda på över 50 år i flera kommuner](#).

en minskning av förstabarnsfödslarna. Om detta är en övergående trend är för tillfället svårt att förutse.

Nedgången av periodfruktsamheten sedan 2010 går inte att förklara med de vanliga förklaringsmodellerna: lågkonjunktur eller försämringar i familjepolitiken eller jämställdheten. Forskare på Stockholms demografiska avdelning (SUDA) har därför undersökt närmare vad som ligger bakom nedgången i periodfruktsamheten⁷. Deras studier visade att alla sociodemografiska grupper påverkades i nästan lika hög utsträckning men att nedgången främst beror på minskande förstabarnstrender och då främst bland samboende barnlösa par. Forskarna spekulerar att globala osäkerhetsfaktorer som klimatförändringar, terrorism, överbefolkning med mera är faktorer som påverkar benägenheten att skaffa barn.

Antal födda barn i Stockholms stad under första kvartalet åren 2000–2023 (OBS! Bruten skala)

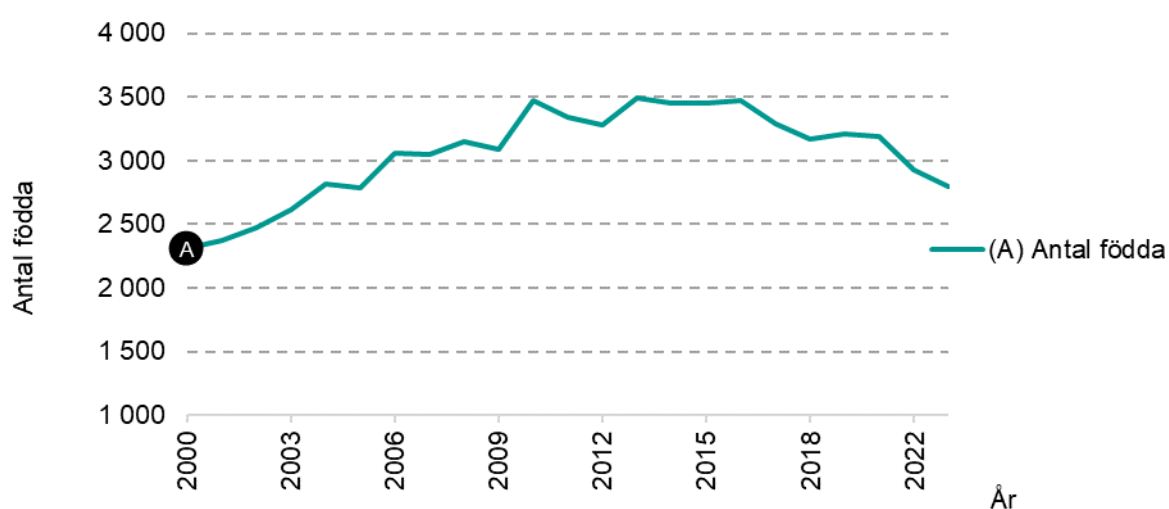

Källa: SCB

År 2022 var fruktsamheten som nämnts den lägsta sedan slutet av 1990-talet. Nedgången under 2022 tycks dock inte vara en tillfällighet. Månadsstatistik för de första fyra månaderna 2023 visar att antalet födda barn är cirka 3 procent lägre än under motsvarande period 2022. Dessutom tyder uppgifter om inskrivna vid barnmorskemottagningar i Stockholm på en fortsatt nedgång även under sommarmånaderna och en bra bit in på hösten.

Historiskt har den summerade fruktsamheten i Stockholms stad legat på en nivå som varit betydligt lägre än rikets nivå. Men under en längre tid närmade sig fruktsamheten i Stockholms stad rikets nivå. Under åren 2004–2014 var Stockholms avstånd till riket ganska stabilt på en nivå på mellan 0,04 och 0,08 barn färre per kvinna för att 2018 nå den största skillnaden på 0,18 under 2000-talet och därefter minska till 0,15 färre barn per kvinna år 2022. Förutom en justering för det första prognosåret så följer denna prognos den förväntade utvecklingen av fruktsamheten i SCB:s befolkningsframskrivning för hela Sverige. Jämfört med SCB:s befolkningsframskrivning 2022 har SCB:s fruktsamhetsantagande sänkts något för de närmast

⁷ Sofi Ohlsson-Wijk and Gunnar Andersson (2022). [Disentangling the Swedish fertility decline of the 2010s](#).

kommande åren. Denna förändring motiveras främst av att den nedåtgående trenden i barnafödande som avstannade 2021 fortsatte nedåt under 2022 och fruktsamhetstalet var det lägsta på många år⁸.

SCB gör större revideringar av sina antaganden vart tredje år. Den senaste större revideringen gjordes 2021 och då förväntades medelåldern vid första barnets födelse öka för inrikes födda kvinnor samtidigt som andelen barnlösa kommer att öka. Även för utrikes födda kvinnor förväntas fruktsamheten sjunka men även i fortsättningen förväntas den vara högre än för inrikes födda kvinnor. Förändringarna medförde att färre förväntas att få barn och de som får barn får färre barn i genomsnitt⁹.

Med anledning av att det fortsatt låga barnafödandet som observerats i Stockholms stad januari–april 2023, förstärkt av det låga antalet personer inskrivna vid barnmorskemottagningar, väntas fruktsamheten falla även under 2023. Från 2024 väntas Stockholm följa riksprognosens antaganden på det avstånd som observerats 2020–2022 vilket ger en ökning fram till 2030 varefter fruktsamhetstalet stabiliseras runt 1,60 barn per kvinna.

Summerad fruktsamhet i Stockholms stad och riket, 1970–2022 och prognos 2023–2032

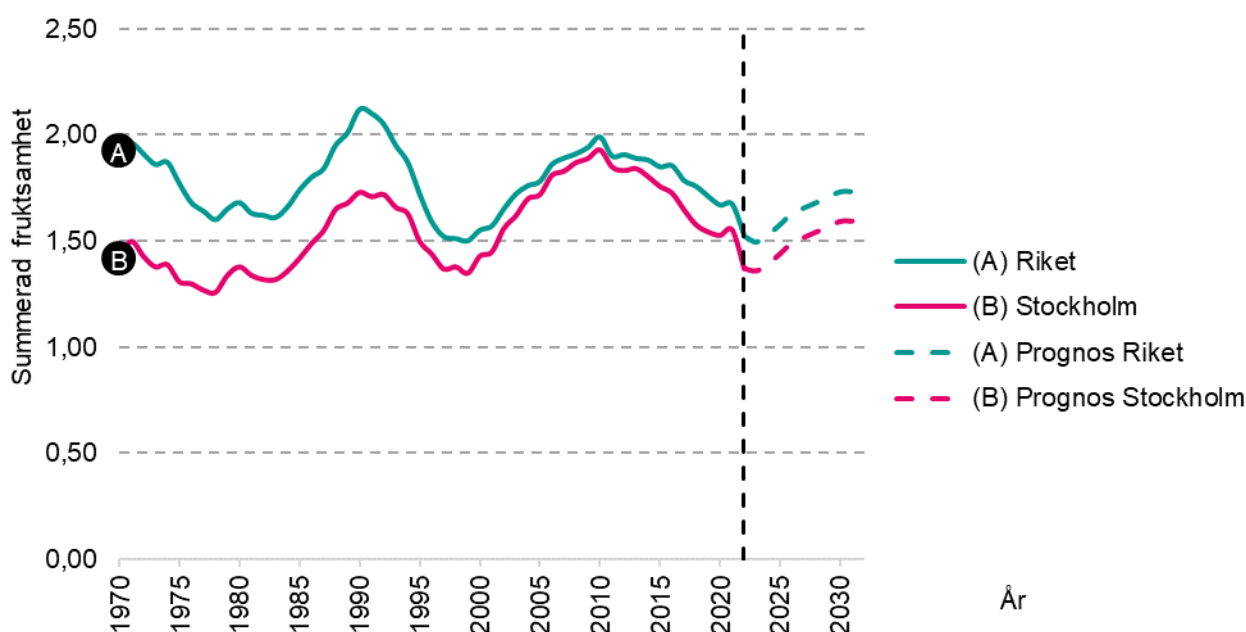

Källa SCB och Sweco

Fruktsamhet i stadsdelsområdena

Variationen i fruktsamhet är stor mellan stadens olika stadsdelsområden. Högst är fruktsamheten i områden med en hög andel invånare med utländsk bakgrund, i områden med stora bostäder och i nybyggda områden. Fruktsamheten är lägst i områden med små lägenheter. I

⁸ SCB (2023): [Sveriges framtida folkmängd 2023–2070 \(Demografiska rapporter 2023:2\)](#).

⁹ SCB (2021): [Sveriges framtida befolkning 2021–2070 \(Demografiska rapporter 2021:1\)](#).

prognosen tas hänsyn till att fruktsamheten varierar mellan olika områden. Diagrammet nedan visar den genomsnittliga fruktsamhetsnivån för åren 2020–2022 i stadsdelsområdena. Fruktsamheten i prognosen för stadsdelsområdena följer utvecklingen för hela staden men tar sin utgångspunkt i stadsdelsområdenas egen nivå på fruktsamheten som visas i nedanstående tabell. Nytt i årets prognos är en särskild justering av antalet födda under första året för stadsdelsområdena. Det sker med samma metod som för hela staden baserat på observerat antal födda under januari–april samt inskrivningar på barnmorskemottagningar.

Summerad fruktsamhet i stadsdelsområden, medelvärde för åren 2020–2022 (OBS! Bruten skala)

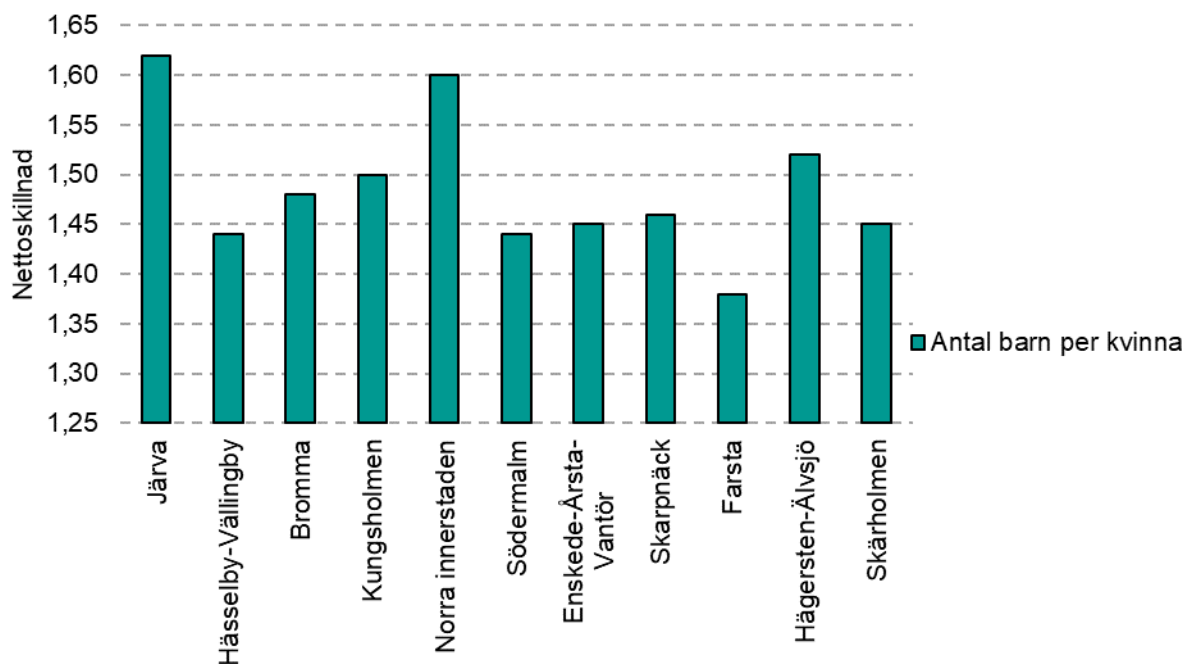

Källa: Sweco

3.2 Dödlighet

Medellivslängden har ökat under många år tack vare befolkningens förbättrade hälsa. Medellivslängden för kvinnor är högre än för män. I staden har skillnaden mellan mäns och kvinnors livslängd följt en minskande trend sedan mitten av 1970-talet. I mitten av 1970-talet var skillnaden i medellivslängd som störst, drygt 8 år till kvinnornas fördel, och 2022 hade skillnaden minskat till 3,5 år. Kvinnor i Stockholms stad har haft en medellivslängd som under 1970-talet fram till 1990-talet legat strax under rikets. Därefter kom en period då medellivslängden för kvinnor i Stockholm var på samma nivå som rikets, för att de senaste 15 åren vara strax över rikets nivå. Medellivslängden för män i Stockholms stad var på 1970-talet drygt två år kortare än genomsnittet för riket, men över tid närmade sig medellivslängden den i riket och några år före pandemin gick medellivslängden för män i Stockholms stad om genomsnittet för riket. Pandemin slog dock hårdare i Stockholm och medellivslängden minskade med 1,0 år för kvinnor och 1,3 år för män. I riket som helhet minskade medellivslängden för kvinnor med 0,4 år och män med 0,7 år. Det innebär att mäns medellivslängd åter hamnade något under den för riket. Under 2021 var dödligheten tillbaka

på mer normala nivåer och medellivslängden steg. För män var medellivslängden 2021 i nivå med år 2019 och för kvinnor var den 0,4 år högre än år 2019. Under 2022 fortsatte medellivslängden för män öka, med cirka 0,5 år, medan kvinnorna fick en liten sänkning med 0,2 år.

Med hänsyn till de avvikande dödlighetsmönstren som sågs under främst 2020 utgår prognosen från observerad dödlighet åren 2018–2019 och 2022. Under prognosperioden väntas antalet döda följa analyserna i Statistiska centralbyråns prognos för riket där beräkningar är gjorda över hur dödsriskerna förväntas förändras för respektive kön och ålder. Det innebär att medellivslängden ökar under hela prognosperioden. Fram till år 2032 beräknas medellivslängden i staden ha ökat med 1,0 år för kvinnor och 1,5 år för män, i jämförelse med år 2022.

Medellivslängd för invånare i riket och Stockholms stad 1980–2022 och prognos 2023–2032 (OBS! Bruten skala)

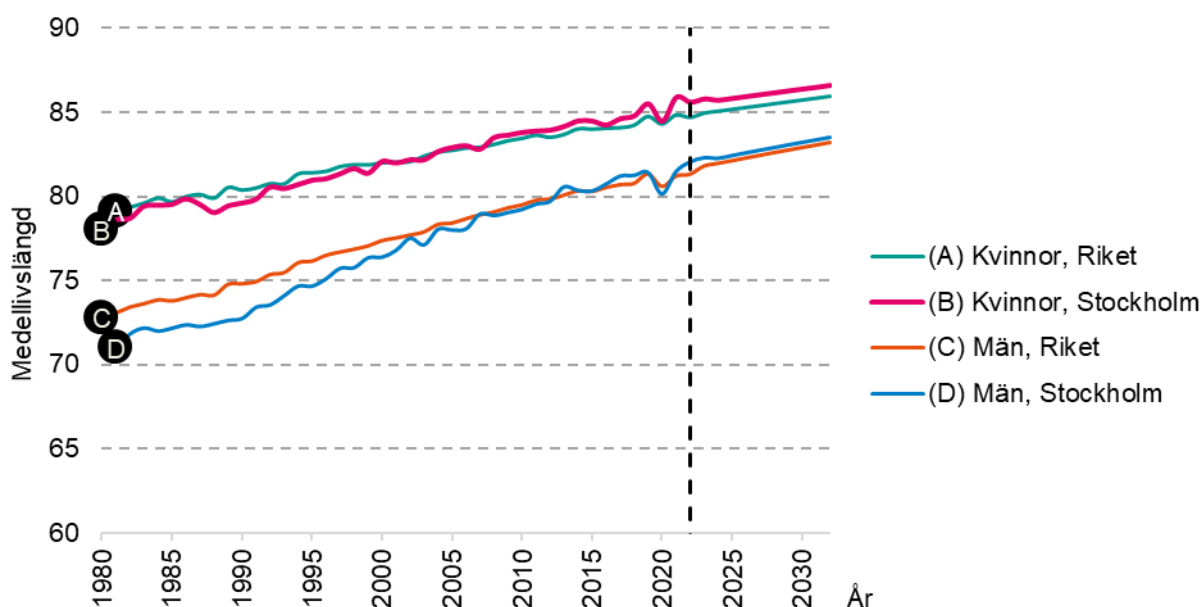

Källa: SCB och Sweco

Det finns geografiska skillnader i dödlighet inom staden och dödligheten på stadsdelsområdesnivå analyseras regelbundet för att förändringar över tid ska upptäckas. Exempelvis har den delen av Norra innerstaden som tidigare utgjordes av Östermalm sedan länge en dokumenterat lägre dödlighet än övriga stadsdelsområden. Däremot har Enskede-Årsta-Vantör de senare åren haft en dödlighet som legat över genomsnittet för staden. För att fånga skillnader i dödlighet mellan stadens olika stadsdelsområden används särskilt anpassade dödsrisker för respektive område.

Förklaringen till skillnaderna i dödlighet ligger i att personer som lever under bättre socioekonomiska förhållanden har bättre hälsa och därför lägre dödlighet¹⁰. Skillnaderna blir

¹⁰ SCB (2021): [Livslängden i Sverige 2011–2020, Demografiska rapporter 2021:4](#).

tydliga i de högre åldrarna. Viktigast för dödlighetsantagandet är hälsoutvecklingen och med den dödligheten i åldrarna över 50 år. En mer hälsosam livsstil i kombination med medicinska framsteg har påverkat dödlighetsutvecklingen i positiv riktning för bland annat hjärt- och kärlsjukdomar. Den medicinska utvecklingen kommer säkerligen att fortsätta med både bättre livskvalitet och en ökad livslängd som följd. Men dödlighetsutvecklingen kan också påverkas i negativ riktning. Nya livsstilmönster ger anledning till oro såsom ökad andel överviktiga och ökad stress i arbetslivet. De olika tendenser som kan påverka dödligheten i positiv eller i negativ riktning har ett långsamt förlopp och under prognosperioden antar vi en fortsatt minskad dödlighet. I prognosen antas samma årliga reduktion av dödligheten för hela staden och för de olika stadsdelsområdena, som Statistiska centralbyrån antar för riket. Skillnaderna mellan stadsdelsområdena antas bestå under hela prognosperioden, men följer stadens och rikets utveckling utifrån sina specifika nivåer.

3.3 Flyttning

Flyttningsrörelserna i Stockholm är omfattande. Under 2022 gjordes nästan 104 000 flyttningar inom staden, 72 200 till staden och 72 600 från staden. Det gav en liten nettoutflyttning från staden på 379 personer vilket var betydligt lägre än under 2020 och 2021 då nettoutflyttningen var knappt 5 000 personer per år. För en stor andel av alla flyttningar är sträckan mellan den nya och gamla bostaden kort¹¹ och de flesta som flyttar till eller från Stockholms stad håller sig inom länet. Stockholms stad har under lång tid haft en nettoutflyttning till det övriga länet. År 2022 flyttade 35 848 personer in till Stockholms stad från övriga Stockholms län och 43 820 flyttade ut till andra kommuner i länet, vilket gav ett flyttnetto på -7 972. Från kommuner i andra län flyttade det in 21 011 personer under 2022 och i andra riktningen flyttade det ut 20 583 personer. Det gav ett positivt flyttnetto på 428. Det var, förutom åren 2020 och 2021 när staden hade en nettoutflyttning mot övriga Sverige för första gången på 40 år, den lägsta nettoinflyttningen från kommuner i andra län sedan 2003. Under 2022 flyttade även 15 324 personer in från utlandet och 8 159 personer flyttade från staden till utlandet, vilket gav ett invandringsöverskott på 7 165 personer.

¹¹ SCB (2022): [Flest flyttar i närområdet](#) (Kort analys).

Ålderssammansättningen på de inrikes flyttarna till och från staden har varit relativt stabil under många år. Stockholms stad har i regel en hög nettoinflyttning av unga vuxna medan staden har en nettoutflyttning i övriga åldrar. Nettoutflyttningen är särskilt påtaglig bland barn och unga samt i deras föräldrageneration och då främst inom Stockholms län.

Inrikes flyttningsnetto för Stockholms stad efter ålder och region, medelvärde 2018–2022

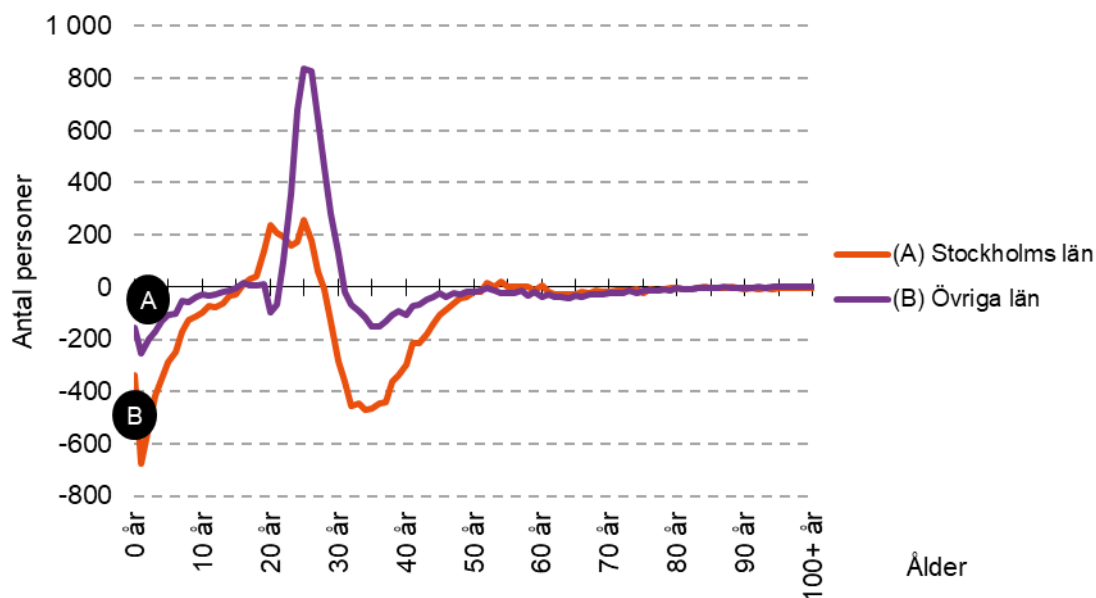

Källa: Bearbetning av Sweco baserat på statistik från SCB

De inrikes flyttningsvolymerna till och från Stockholm varierar kraftigt mellan åren. Dessa variationer beror till stor del på hur många personer det finns i olika åldrar, konjunkturen och tillgången på bostäder. Under 1970-talet hade staden en stor nettoutflyttning och befolkningsminskning samtidigt som övriga kommuner i länet växte snabbt. Under 1990-talet var till exempel bostadsbyggandet lågt men lågkonjunkturen gav ett högt flyttningstillskott från övriga Sverige. Under 2008 och 2009 års lågkonjunktur hade Stockholm också ett högt flyttnetto, detta berodde framför allt på minskad utflyttning. Under 2010 vände trenden och nettoinflyttningen från riket minskade främst beroende på att utflyttningen ökade snabbare än inflyttningen. Från 2014 har staden haft en inrikes nettoutflyttning. Nettoutflyttningen minskade något under 2017 vilket till stor del kan förklaras att större delen av de kommunmottagna flyktingar som Stockholm fått via det så kallade kommuntalet, kom till Stockholms stad via sekundär omflyttning inom Sverige. Dessa syns därför i statistiken som inrikes inflyttade och inte invandrade. Detta då de ofta först folkbokfördes på den anläggning de bodde när de fick besked om uppehållstillstånd för att därefter omplaceras till den mottagande kommunen. Inflyttningen av utrikes födda från övriga Sverige var närmare 3 000 fler under 2017 än året före.

Inrikes flyttningsnetto för Stockholms stad, 1970–2022¹²

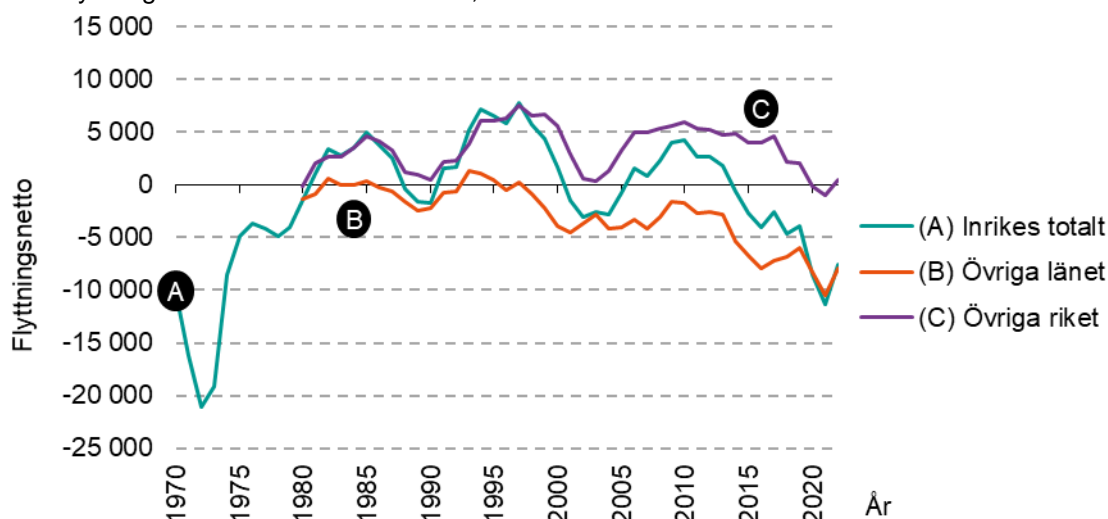

Källa: SCB och Sweco

Att nettot mot rikets övriga län var negativt åren 2020–2021 samtidigt som invandringen var låg är troligen en effekt av den arbetslöshet som orsakats av covid-19. Inflyttningen från de övriga länen i riket består till stor del av unga vuxna och dessa tillsammans med invandrare är de grupper som främst arbetar inom de branscher som drabbades hårdast av pandemin – till exempel uthyrning och resetjänster, hotell- och restaurangverksamhet, samt transport och magasinering.¹³

De senaste årens negativa netto mot övriga kommuner i Stockholms län och mot kommuner utanför länet kan till viss del förklaras av att de stora grupperna födda i slutet av 1980-talet och början av 1990-talet kommit upp i familjebildande åldrar och nu letar efter en större bostad. Generellt är bostäderna större i de övriga kommunerna i länet¹⁴ och den situation som vi ser idag med ökad utflyttning såg vi även när 40-talisterna och 60-talisterna var i familjebildande åldrar. Förbättrade pendlingsmöjligheter, i kombination med bostadsbrist i hela länet, gör att allt fler nu också söker sig utanför länsgränsen i jakten på sin nya bostad. Till detta kommer även att det under de senaste åren har färdigställts ovanligt få bostäder som hade 3 rum eller fler. År 2022 var 70 procent av bostäderna som färdigställdes en- eller tvårumslägenheter¹⁵.

Flyttmönstret efter pandemin

Det är inte helt lätt att dra slutsatser kring hur stor del av de avvikande flyttmönstren som observerades under 2020 och 2021 är något tillfälligt orsakat av pandemin eller en ny trend. Region Stockholm har gjort en studie där de frågade 11 000 personer som under perioden augusti 2021 och januari 2022 flyttade till eller från Stockholms län om deras flyttmotiv. Bland

¹² Uppdelning av flyttningsnetto till och från övriga länet och övriga Sverige saknas för åren före 1980.

¹³ Länsstyrelsen Stockholm (2021): [Covid-19 – Nulägesbeskrivning arbetsmarknad & ekonomi](#).

¹⁴ SCB: [Genomsnittlig bostadsarea per person efter region, hushållstyp och boendeform \(Statistikdatabasen\)](#).

¹⁵ SCB: [Färdigställda lägenheter i nybyggda hus efter hustyp, år, region och lägenhetstyp \(statistikdatabasen\)](#).

annat såg de att möjlighet till distansarbete har en viss effekt på främst utflyttarnas beteende¹⁶. Samma slutsats framkommer i en rapport av en forskare på Jönköping International Business School. I rapporten, som publicerades i januari 2023, framkom att möjligheten till distansarbete innebär ökad risk att flytta från storstäderna, men att den är marginell¹⁷. Länsstyrelsen i Stockholms län lyfter i sin bostadsrapport publicerad 2022 att det är svårt för låg- och medelinkomsttagare att etablera sig på bostadsmarknaden och att nyproduktion inte löser bostadsbehoven. De flyttkedjor som skapas vid nyproduktion blir ofta korta då en stor andel av de nya bostäderna är små. De påtalar att längre flyttkedjor skapas när stora bostäder byggs i centrala lägen¹⁸. Stockholms Handelskammare säger i rapporten Stockholms–barometern Q1 2023 att konjunkturen är mycket svagare än normalt, men att arbetsmarknaden i länet fortfarande är stark och det är arbetskraftsbrist¹⁹.

Sedan 2010 har fruktsamheten sjunkit både i staden och i övriga Sverige. Studier visar att det är främst en nedgång i förstabarnsfödslarna. Om denna trend fortsätter och visar sig i en högre andel barnlösa så kan även det påverka flyttningsnivåerna då en stor andel av utflyttarna till främst grannkommunerna i Stockholms län består av barnfamiljer.

Flyttningar mot övriga riket under prognosperioden

Under prognosperioden väntas flyttnettot gentemot övriga riket vara svagt positivt 2023 för att sedan öka något under 2024. Därefter förväntas nettoinflyttningen minska under resten av prognosperioden. Att flyttningsnettot på sikt minskar beror på att antalet personer i Sverige som är i 20–30-årsåldern blir färre till följd av att barnafödandet minskade under nästan hela 1990-talet. Det är alltså mindre födelsekullar som kommer upp i de mest flyttningsbenägna åldrarna. Vanligaste åldern bland flyttare i Sverige är mellan tjugo och trettio år och det är framför allt i dessa åldrar som staden har ett positivt flyttningsnetto mot övriga riket. När antalet personer i dessa åldrar minskar i riket, minskar också antalet personer som flyttar till Stockholm. Utflyttningen till övriga riket har ett samband med inflyttningen, eftersom vissa av dem som flyttat till Stockholm väljer att flytta tillbaka eller vidare till annan ort i riket. Men utflyttningen styrs också av hur många personer det finns i staden i åldrar då det är vanligt att lämna länet. När stadens folkmängd ökar i dessa åldrar väntas utflyttningen också öka.

Flyttningar mot övriga länet under prognosperioden

Utflyttningen från Stockholms stad till övriga länet är stor och under hela 2000-talet har fler flyttat till övriga länet än i andra riktningen. De senaste åren har utflyttningen mot övriga länet varit ovanligt stor även när man bortser ifrån pandemiåren. Som tidigare nämnts har

¹⁶ Region Stockholm (2023): [Flyttstudie 2022](#).

¹⁷ Miquel Correa, Jönköping International Business School (2023): [Working From a New Home? Exposure to Remote Work and Urban Out-Migration](#).

¹⁸ Länsstyrelsen i Stockholms län (2022): [Läget i länet, Bostadsmarknaden i Stockholms län 2022 \(rapport 2022:15\)](#).

¹⁹ Stockholms Handelskammare (2023): [Stockholmsbarometern Q1 2023](#).

utflyttningen ett tydligt samband med hur åldersstrukturen i staden förändras. De som flyttar ut till länet är framför allt personer i familjebildande åldrar mellan 30 och 40 år samt de yngsta barnen mellan 0 och 5 år. När antalet personer i dessa åldrar ökar så ökar också antalet som flyttar ut. Stockholm har idag många i befolkningen som är födda runt 1990 som kommer att vara i familjebildande år under prognosperioden. Utflyttningen förväntas därför vara fortsatt större än inflyttningen under hela prognosperioden och ligga på en nivå som är högre än före pandemin. På sikt kommer skillnaden mellan utflyttare och inflyttare att minska i takt med att årskullarna i utflyttningsbenägna åldrar blir färre till antalet samtidigt som antalet personer ökar i 20-årsåldern, åldrar då det är vanligt att flytta in till staden från länets övriga kommuner.

Flyttningar mot utlandet under prognosperioden

Sedan 2006 har invandringen varit mycket hög sett ur ett längre tidsperspektiv. Den rekordstora invandringen har haft flera orsaker så som konflikter och krigen i Irak, Afghanistan samt Syrien. Andra skäl till invandringen har varit utvidgningen av EU, tillfälliga ändringar i asyl-lagen, ökat antal utländska studenter, ny lag som underlättar arbetskraftsinvandring och den ekonomiska krisen i EU. Jämfört med övriga riket har Stockholms stad en invandring med en större andel arbetskraft och lägre andel asylrelaterad invandring. Pandemin innebar också en kraftig minskning av samtliga grupper av invandrare – arbetskraft, anhöriga, studenter och återflyttare både för staden och riket som helhet. Men redan år 2021 ökade invandringen åter igen för samtliga grupper. Det fortsatte under 2022, men preliminär statistik för de första fyra månaderna 2023 visar att invandringen återigen minskar något.

Prognosantaganden för inflyttningen från utlandet görs utifrån olika ansatser för kommunmottagna respektive övriga. Prognosantaganden för invandringen av personer som får asyl och deras anhöriga, de kommunmottagna, tar sin utgångspunkt i Migrationsverkets prognos²⁰ över antalet nya asylsökande och de kommunalt som är fastställda för 2023. Stockholms stad antas få samma andel av rikets framtida asylsökande som under de fem senaste åren. Utifrån Migrationsverkets bedömning av bifallsandelarna för de asylsökande beräknas sedan hur många kommunmottagna som staden väntas få. Till varje asylsökande i eget boende (EBO) som får uppehållstillstånd väntas 0,15 anhöriga tillkomma. Faktorn på 0,15 är framtagen utifrån uppgifter i Migrationsverkets prognos om antalet asylsökande och antalet anhöriga. Migrationsverkets prognos sträcker sig enbart fram till 2026. Därefter antas antalet kommunmottagna ligga på samma nivå som medelantalet kommunmottagna till staden åren 2000–2013.

Migrationsverket bedömer att 31 000 skyddssökande varav 15 000 med tillfälligt skydd under massflyktsdirektivet kommer till Sverige under 2023. Migrationsverket har ett mål om en jämn fördelning över landet. Det skulle alltså då kunna innebära knappt 3 000 till Stockholms stad om fördelningen sker jämt utifrån kommunernas befolkningsstorlek. Men personer som har uppehållstillstånd enligt massflyktsdirektivet med tillfälligt skydd och vistas i Sverige kortare tid än 3 år, ska inte folkbokföras i Sverige. Därmed ingår de inte de personer från Ukraina som kommer enligt massflyktindirektivet i befolkningsprognosen eftersom den utgår ifrån officiell

²⁰ Migrationsverket (2023): [Verksamhets- och utgiftsprognos 2023-04-25](#).

statistik och avser att prognosticera folkbokförda personer. I Migrationsverkets prognos görs bedömning kring hur många av kommunmottagna det väntas bli de närmaste åren. I denna bedömning ingår personer från Ukraina. Då antaganden om antalet kommunmottagna som kommer till staden lutar sig mot Migrationsverkets prognos, fångas antalet kommunmottagna personer från Ukraina upp av verkets bedömning.

Kommunmottagna utgör en relativt liten del av invandringen till Stockholms stad. Invandringen för övriga grupper som inte är kommunmottagna har utgjort omkring 90 procent av invandringen till staden med undantag för åren kring år 2017 då en stor del av dem som sökte asyl 2015 fick uppehållstillstånd och övrig invandring då utgjorde 70 procent. Därefter har de kommunmottagnas andel av invandringen sjunkit årligen och år 2022 utgjorde de som ej är kommunmottagna drygt 90 procent av invandringen. Invandringen av personer som inte är kommunmottagna väntas förändras i samma takt som riksprognosens. Invandringen antas minska fram till 2027 för att därefter åter öka. De som ej är kommunmottagna beräknas utgöra omkring 90 procent av invandringen till Stockholms stad under prognosperioden, vilket är något lägre än andelen för år 2022.

I diagrammet nedan redovisas nettoflyttningen till Stockholm gentemot övriga länet, övriga riket respektive utlandet under perioden 1980–2022 och som den prognostiseras under perioden 2023–2032. I diagrammets flyttnetto mot utlandet ingår de kommunmottagna som beskrivits i tidigare avsnitt.

Flyttnetto till Stockholms stad gentemot övriga länet, övriga riket och utlandet perioden 1980–2022, samt prognos 2023–2032

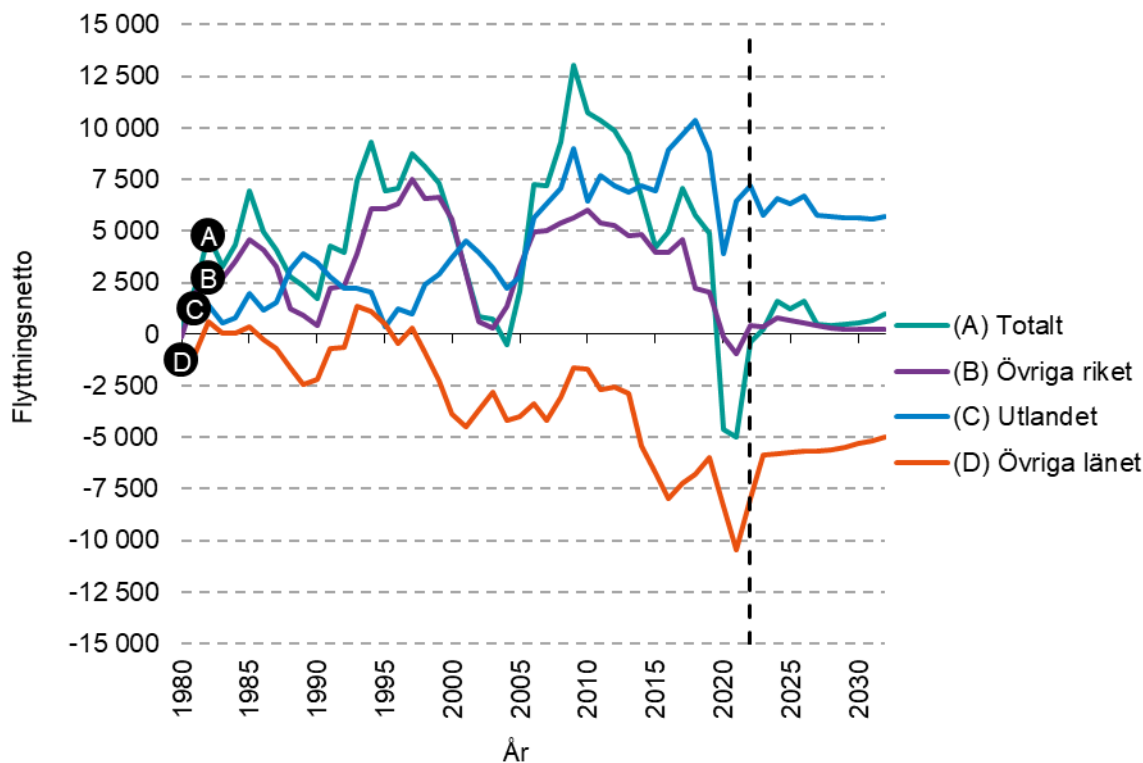

Källa: SCB och Sweco

3.4 Boendetäthet

Under 1970-talet och framåt minskade boendetätheten i Stockholm, men under 1990-talet började den öka igen. Boendetätheten räknas i antal personer per rumsenhet, och som rumsenhet räknas även kök. Två rum och kök räknas alltså som tre rumsenheter. För småhusen finns inga uppgifter om rumsantal. Då uppgifter om rumsenheten inte finns för småhus baseras boendetäthet endast på rumsantal i flerbostadshus och befolkning boende i flerbostadshus.

År 1970 var boendetätheten 0,67 personer per rumsenhet, 1980 och 1990 bodde det 0,53 respektive 0,51 personer per rumsenhet. När man under 1990-talet började bo tätare igen ökade boendetätheten långsamt. År 2014 låg den på 0,56 personer per rumsenhet. Uppgifter utgår nu istället ifrån lägenhetsregistret och därmed är det ett brott i tidsserierna. För åren 2014–2021 finns uppgifter utifrån den nya definitionen av bostäder och antalet personer per rumsenhet var 0,59 år 2014 och har legat ganska stabilt för att minska de senaste åren och vara 0,58 år 2022. Förändringen i boendetäthet sker mycket långsamt och under åren 2014–2021 har antalet boende per rumsenhet endast förändrats på tredje decimalen med som mest -0,004 personer per rumsenhet. För staden totalt har antalet boende per rumsenhet minskat med 0,01 personer per rumsenhet under hela perioden 2015–2021. Boendetätheten är störst i Järva och Skärholmen med 0,73 respektive 0,67. Lägst boendetäthet återfinns i Norra innerstaden och Kungsholmen med 0,53 respektive 0,55. Sedan 2014 är det endast i Hässelby-Vällingby som boendetätheten har ökat något.

Osäkerheten om hur boendet utvecklas i framtiden är stor. Det bostadsantagande som använts i prognosen innebär en viss utglesning i befintligt bestånd.

3.5 Antagande om inflyttningsklara bostäder

Bostadsantagandet avser antalet inflyttningsfärdiga lägenheter per år. För varje projekt redovisas antal lägenheter, bostadstyp och basområde.

Antagandet om antalet inflyttningsklara lägenheter har tagits fram utifrån uppgifter om pågående och planerat bostadsbyggande enligt stadens ny- och ombyggnadsregister samt underlag från stadsbyggnadskontoret och exploateringskontoret om det pågående planarbetet. Utifrån dessa uppgifter har Sweco bedömt när inflyttning kan antas ske i de olika projekten.

De första åren i bostadsantagandet baseras nästan uteslutande på det pågående bostadsbyggandet, där år för inflyttning utgår från uppgift om när respektive projekt förväntas färdigställas enligt byggherren. Inför arbetet med prognosen görs en utvärdering av föregående års prognos. För bostadsantagandet har det bland annat inneburit en närmare granskning av projekt som färdigställs de sista månaderna 2022 samt de första månaderna 2023. I projekt som färdigställts före årsskiftet men där vi kan se att all inflyttning inte skedde föregående år, ligger en del lägenheter kvar i antagandet. Det finns även projekt där inflyttning påbörjats före prognosperioden men projektet som helhet avslutas under prognosperioden. I dessa projekt minskas antalet inflyttningsklara lägenheter i antagandet. Dessa justeringar görs för att öka träffsäkerheten i antagandet om inflyttningsklara lägenheter det första året.

Vid slutet av december 2022 var drygt 11 300 bostäder under konstruktion i nyproduktion i Stockholms stad och nettot från olika typer av ombyggnads- eller tillbyggnadsprojekt förväntas ge ett tillskott på ytterligare omkring 200 bostäder. Majoriteten av dessa projekt antas vara inflyttningsklara 2023 eller 2024.

Antalet lägenheter i pågående ny- och ombyggnation är högst i Söderort där 43 procent av lägenheterna beräknas tillkomma. I Inre staden och Västerort är motsvarande andel 29 procent i vardera område.

I årets antagande om bostadsbyggandet antas knappt 5 500 lägenheter bli inflyttningsklara under 2023. De stadsdelsområden som väntas få störst tillskott av bostäder under 2023 är Norra innerstaden med knappt 1 300 lägenheter och Hägersten-Älvsjö med drygt 1 000 lägenheter. De nya bostäderna i Norra innerstaden tillkommer runt om i stadsdelsområdet, största delen i Hagastaden, men även Roslagstulls sjukhus och Ekshagen ute vid universitetet. Även i Hägersten-Älvsjö färdigställs projekt på flera platser i stadsdelsområdet, med tyngdpunkt i Södra Solberga, Nyboda Ö och Mikrofonvägen.

Inflyttningsklara lägenheter år 2023 per stadsdelsområde i bostadsantagande

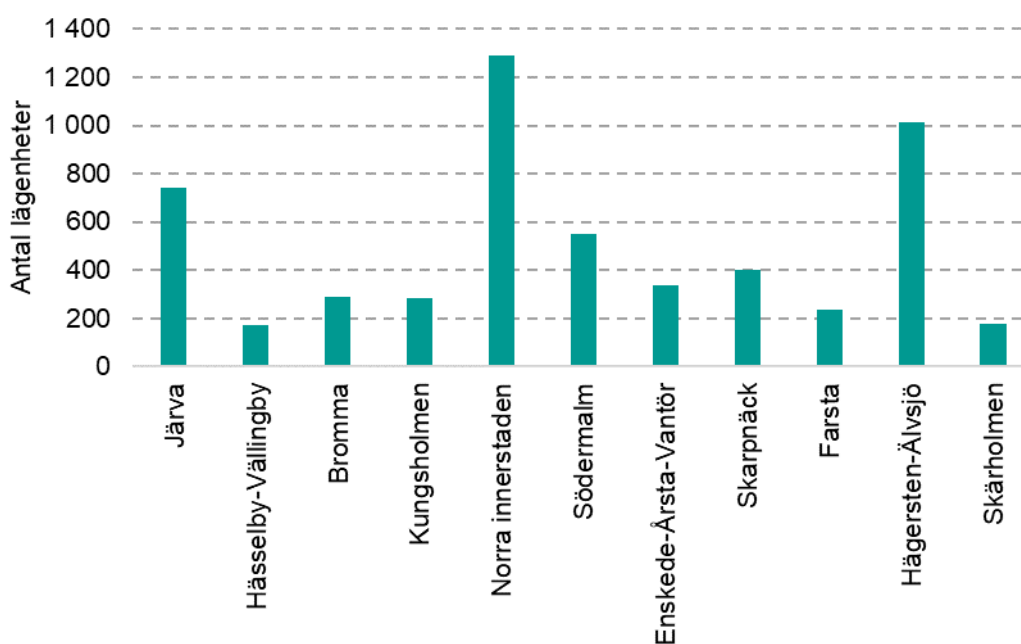

Källa: Sweco

Utöver uppgift om det pågående bostadsbyggandet baseras antagandet på uppgifter om stadens pågående planarbete. I sammanställningen över bostadsplanerna redovisas projekt och utvecklingsområden. För varje projekt finns en individuell tidplan med prognos för när byggstart kan ske.

I antagandet görs en avvägning mellan den ackumulerade nivån på antalet inflyttningsklara lägenheter för staden som helhet samt för respektive stadsdelsområde för varje år under prognosperioden. Därför skiljer sig tidplanen i bostadsantagandet från tidplanen i sammanställningen med stadens planer för en del projekt. Befolkningsprognosen används som underlag i stadens planering. Därför strävar Sweco efter att kommande utvecklingsområden ska vara så

väl representerade som möjligt, vilket innebär att enstaka projekt i förtätning delvis flyttas fram i större utsträckning än projekt i utvecklings- och fokusområden. Andra aspekter att ta hänsyn till är hur efterfrågan på bostäder varierar i stadens olika delar.

Sweco gjorde i 2022 års bostadsantagande avsteg från den tidigare metoden att det samlade bostadsbyggandet ska nå målet om 140 000 lägenheter år 2010–2030. Utifrån stadens planarbete finns goda förutsättningar att nå målet, det huvudsakliga hindret är dagens marknadsförutsättningar. Under hösten 2022 skedde en inbromsning av bostadsbyggandet på grund av omvärldsfaktorer som ledde till högre energipriser, inflation och höjda räntor. Enligt Boverkets byggprognos²¹ kommer det vara en kraftig minskning i antal lägenheter som påbörjas år 2023–2024 jämfört med år 2021–2022. I dagsläget tror Boverket att det ska vända under år 2025. Utifrån detta har nivåerna för inflyttningsklara lägenheter i antagandet från och med år 2025 sänkts jämfört med föregående års antagande. Bostadsantagandet i sig är inte en prognos över bostadsbyggandet utan är till för att fördela befolkningsökningen geografiskt utifrån de projekt som planeras i staden. De sista åren i prognosen ligger på samma nivå som antalet påbörjade lägenheter år 2016–2017, strax över 7 000 lägenheter per år.

Över hela prognosperioden 2023–2032 antas närmare 62 000 lägenheter bli inflyttningsklara genom nyproduktion och genom kända planer på om- och tillbyggnad, ett snitt om runt 6 200 lägenheter per år. Det är en något lägre nivå jämfört antagandet till förra årets prognos. I bostadsantagandet till 2023 års prognos har antalet inflyttningsklara lägenheter sänkts varje år jämfört med föregående års antagande (Se tabell nedan).

Jämförelse med tidigare byggantagande (hela staden per år då lägenheterna förväntas bli inflyttningsklara)

Prognosår	Hela prognosperioden	2022	2023	2024	2025	2026	2027	2028	2029	2030	2031	2032
P2022	69 734	3 880	5 704	6 528	7 369	7 537	7 732	7 744	7 760	7 717	7 763	
P2023	61 942		5 495	4 751	5 065	5 259	6 042	7 012	7 068	7 092	7 089	7 069

Källa: Sweco

²¹ Boverket (2023): [Boverkets byggprognos Juni 2023, Rapport 2023:22](#).

Sett över hela prognosperioden antas 51 procent av de tillkommande bostäderna byggas i Söderort, och 18 respektive 31 procent vardera i Inre staden respektive Västerort. Av stadens stadsdelsområden förväntas Järva få det största tillskottet av bostäder sett över hela prognosperioden, drygt 10 100. Därefter kommer Enskede-Årsta-Vantör med knappt 9 200 nya bostäder och Hägersten-Älvsjö med drygt 8 100.

De nya bostädernas geografiska fördelning i bostadsantagandet 2023

Stadsdelsområde	2023	2024	2025	2026	2027	2028	2029	2030	2031	2032
Västerort	1 205	1 736	2 039	2 037	1 898	2 032	2 109	2 118	2 165	2 110
Järva	742	1 285	1 502	1 045	1 037	794	919	906	966	939
Hässelby-Vällingby	173	27	133	150	349	520	551	534	522	462
Bromma	290	424	404	842	512	718	639	678	677	709
Inre staden	2 127	788	1 098	760	993	1 208	1 221	1 046	1 006	878
Kungsholmen	284	219	327	247	439	349	348	227	231	153
Norra innerstaden	1 291	216	331	398	489	784	743	609	627	660
Södermalm	552	353	440	115	65	75	130	210	148	65
Söderort	2 163	2 227	1 928	2 462	3 151	3 772	3 738	3 928	3 918	4 081
Enskede-Årsta-Vantör	337	472	562	628	991	1 223	1 262	1 192	1 191	1 366
Skarpnäck	400	6	122	115	273	405	490	564	666	672
Farsta	239	104	473	483	358	675	673	721	727	727
Hägersten-Älvsjö	1 011	1 166	635	759	834	760	637	795	753	755
Skärholmen	176	479	136	477	695	709	676	656	581	561
Hela staden	5 495	4 751	5 065	5 259	6 042	7 012	7 068	7 092	7 089	7 069

Källa: Sweco

Bostadsprojekten efter typ och läge

Antal lägenheter per basområde påverkar hur befolkningen fördelas geografiskt. Sweco har tagit hänsyn till att utvecklingsprojekt ska vara representerade på basområdesnivå. Fokus har främst varit på antal lägenheter per basområde och inte på enskilda projekt. Vissa projekt skjuts fram i tiden för att avstämning på stadsdelsområde och staden som helhet ska gå ihop.

Åldersstruktur, barnafödandet och flyttningar ser olika ut i olika typer av bostäder. Demografin i en bostad förändras också olika över tid beroende på bostadstyp. För varje projekt i antagandet finns en eller flera bostadstyper. Bostadstypen styr åldersstrukturen och antal personer på befolkningen som antas flytta in. De demografiska antaganden som görs i nybyggnadsprognosen baseras på observerade statistiska mönster. De bostadstyper som används är: bostadsrätt, hyresrätt, studentbostäder, småhus, äldreboende, seniorbostäder samt LSS-bostäder.

I antagandet är drygt 43 procent av lägenheterna bostadsrätter, knappt 42 procent hyresrätter, 9 procent studentbostäder, 1 procent småhus, 2 procent specialbostäder för äldre eller funktionshindrade och 2 procent seniorbostäder. I tabellen nedan redovisas hur bostadsantagandet fördelas per stadsdelsområde och bostadstyp.

Inflyttningsklara lägenheter år 2023–2032 per stadsdelsområde och bostadstyp

Stadsdelsområde	Bostadsrätter	Hyresrätter	Studentbostäder	Småhus	Specialbostad för äldre eller funktionshindrade	Seniorbostäder
Järva	4 255	3 973	1 437	109	241	120
Hässelby-Vällingby	1 153	1 611	—	412	202	43
Bromma	2 492	3 040	150	51	64	96
Kungsholmen	1 437	1 100	229	2	6	50
Norra innerstaden	3 027	927	1 929	5	174	86
Södermalm	692	926	71	—	244	220
Enskede-Årsta-Vantör	3 020	4 698	637	154	322	393
Skarpnäck	1 394	1 803	303	—	78	135
Farsta	2 593	2 323	50	28	12	174
Hägersten-Älvsjö	4 483	3 085	300	117	45	75
Skärholmen	2 080	2 410	592	10	54	—
Hela staden	26 626	25 896	5 698	888	1 442	1 392

Källa: Sweco

I bilagan, tabell 2 (Antagande om inflyttningsklara lägenheter per år), redovisas det för prognosen antagna bostadsbyggandet per projekt och område.

4 Jämförelse med förra årets prognos

Innan starten av det årliga prognosarbetet görs en utvärdering av föregående års prognos och prognosantaganden, för att eventuella större avvikelser ska upptäckas och justeringar ska kunna göras till den nya prognosen. Utvärderingen av 2022 års prognos visade att prognosen överskattade folkökningen år 2022 med 2 365 personer. Prognosen över antalet födda, döda och utflyttningarna låg nära utfallet, men inflyttning till staden var däremot lägre än förväntat. Det medförde att ett förväntat inflyttningsöverskott istället blev en nettoutflyttning. Det som främst låg bakom prognosavvikelsen var en överskattning av invandringen med 2 518 personer. Under 2022 var justeringsposten 904 personer. Justeringsposten är händelser (födslar, dödsfall, flyttningar) som skett före 2022, men som rapporterades under året. Dessa påverkar folkmängden per den 31 december 2022 men redovisas inte som händelser under året. Om det inte vore för justeringsposten hade prognosavvikelsen varit ännu större, 3 269 personer.

Sett till olika åldersgrupper var prognosfelet som störst för unga vuxna samt för barnfamiljer.

Prognosfel 2022 mellan Prognos 2022 och utfall 2022 efter ålder

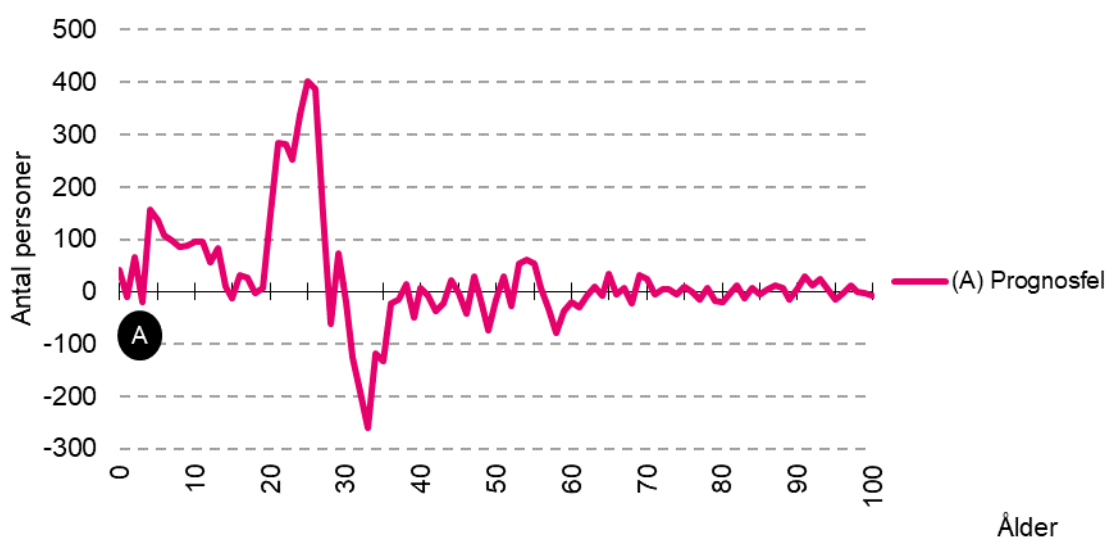

Källa: Sweco

4.1 Resultat i Prognos 2023 jämfört med Prognos 2022

I Prognos 2023 antas barnafödandet vara lägre än i Prognos 2022 medan både in- och utflyttningen antas vara högre än i föregående års prognos. Då den förväntade utflyttningen ökar mer än inflyttningen har den totala nettoinflyttningen minskat mellan de två prognoserna. Det bidrar till att folkmängden ökar svagare i årets prognos. I Prognos 2023 är befolkningen omkring 26 500 personer färre år 2031 än vad som beräknades i Prognos 2022.

Befolkningsutveckling i Prognos 2023 respektive Prognos 2022 (OBS! Bruten skala)



Källa: SCB och Sweco

En jämförelse av de båda prognoserna för 2026 visar att antalet personer i Prognos 2023 är färre i alla åldersgrupper förutom 0-åringar, jämfört med föregående prognos. Procentuellt är det för 1–5-åringar och 6–15-åringar som den största differensen återfinns fram till år 2026, vilket mot slutet av prognosperioden även ger färre antal 16–19-åringar. Detta beror främst på en högre utflyttning i prognos 2023. Det visar sig även i en lägre folkmängd i åldersgruppen 20–44 år. För de äldre åldersgrupperna ligger skillnaden mellan de två prognoserna på -0,6 till -1,2 procent fram till utgången av år 2031.

Befolkningen 2026 och 2031 i Prognos 2023 jämfört med Prognos 2022

Ålder	Befolkning 2022	Befolkning 2026, P22	Befolkning 2026, P23	Skillnad P22 - P23	Befolkning 2031, P22	Befolkning 2031, P23	Skillnad P22- P23
0 år	11 323	12 414	12 431	17	13 532	13 242	-290
1–5 år	54 464	54 101	52 457	-1 644	57 833	56 702	-1 132
6–15 år	105 669	104 070	101 923	-2 146	102 405	97 869	-4 536
16–19 år	38 719	43 373	42 603	-771	43 858	42 041	-1 817
20–44 år	382 197	392 634	387 682	-4 952	410 746	396 114	-14 632
45–64 år	237 172	246 628	246 214	-414	255 084	252 450	-2 634
65–79 år	117 312	122 013	121 624	-388	133 223	132 416	-807
80-w år	37 892	47 447	47 296	-151	57 269	56 595	-674
Summa	984 748	1 022 680	1 012 231	-10 450	1 073 951	1 047 429	-26 522

Källa: SCB och Sweco

I diagrammen nedan visas skillnaderna för de yngre barnen för varje år under prognosperioden. Det första diagrammet visar utvecklingen för antalet 1–5-åringar i de båda prognoserna. Man ser tydligt effekten av det lägre barnafödandet det första åren i årets prognos, som de senare prognosåren förstärks något av en högre utflyttning.

Befolkningsutvecklingen för barn 1–5 år i Prognos 2023 respektive Prognos 2022 (OBS! Bruten skala)

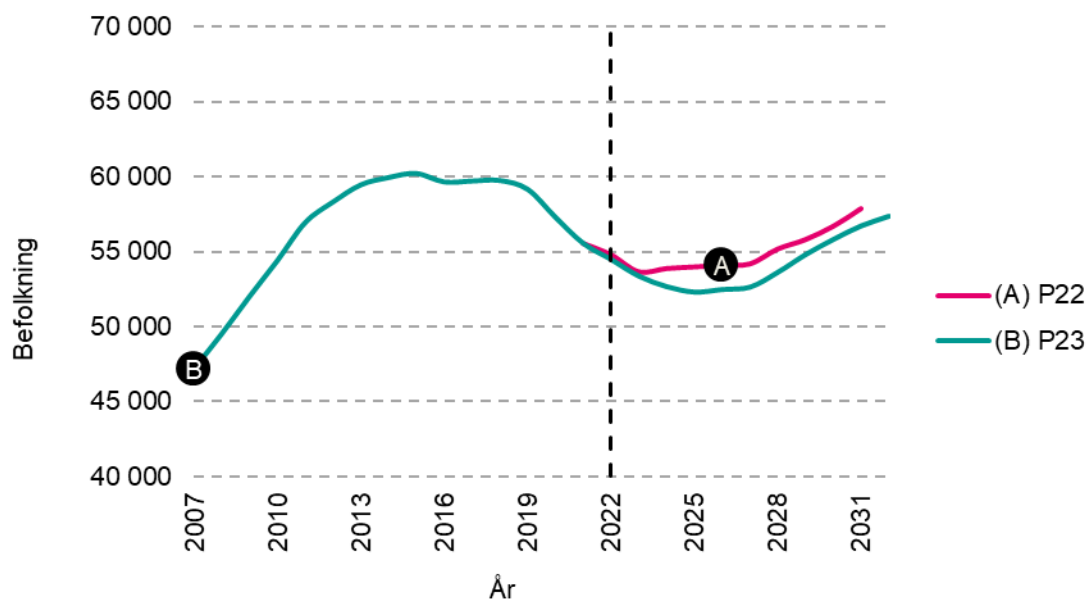

Källa: SCB och Sweco

För barn i skolåldrarna ökar skillnaden mellan prognoserna under hela prognosperioden. Det beror dels på det lägre barnafödandet i Prognos 2023 som på sikt påverkar skolåldrarna när det är mindre barnkullar som kommer upp i dessa åldrar jämfört med i Prognos 2022, dels en något större nettoutflyttning.

Befolkningsutvecklingen för barn 6–15 år i Prognos 2023 respektive Prognos 2022 (OBS! Bruten skala)

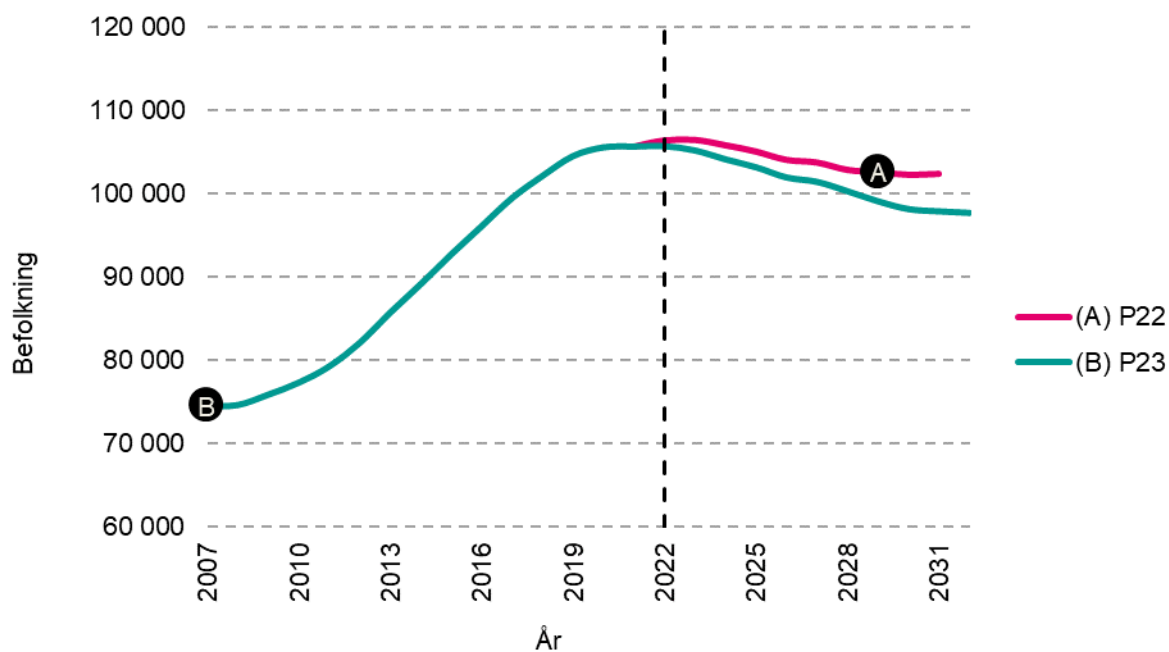

Källa: SCB och Sweco

Skillnad mellan prognoserna på stadsdelsområdesnivå

Årets prognos antar en lägre folkökning för samtliga stadsdelsområden jämfört med förra årets prognos. År 2031 är skillnaden störst för Norra innerstaden (-4 900), Skarpnäck (-3 700) och Farsta (-3 200). Minst är skillnaden i Södermalm (-800) och Kungsholmen (-900). Där skillnaderna är särskilt stora beror det främst på förändringar i prognoserna för bostadsbyggandet. På sikt är det svårt att förutse när ett bostadsprojekt blir färdigställt och antaganden om bostadsbyggandet justeras årligen utifrån den mest aktuella bedömningen av färdigställande år.

Prognostiserad befolkning år 2031 per stadsdelsområde i Prognos 2023 respektive Prognos 2022

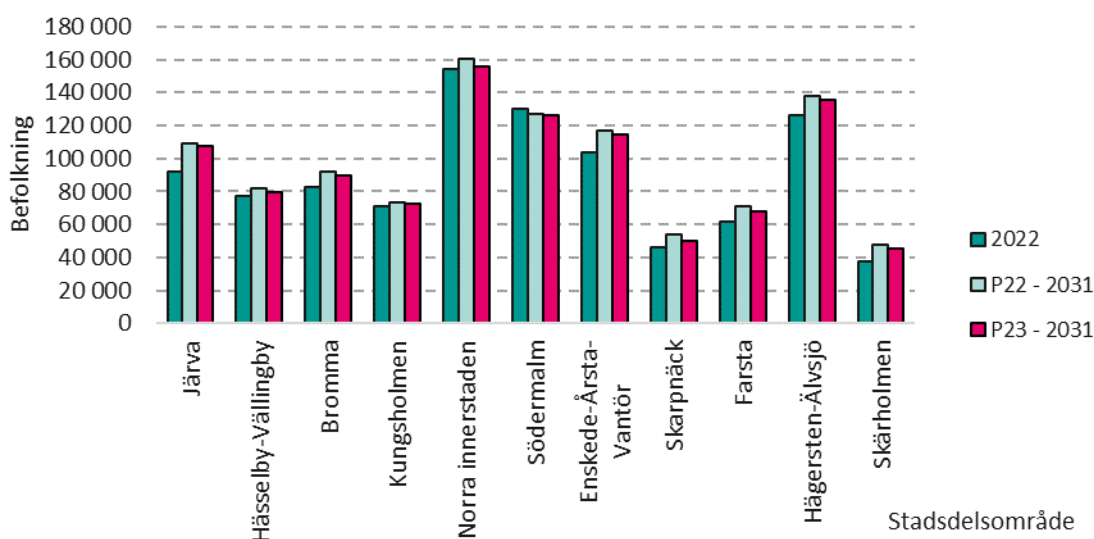

Källa: Sweco

5 Framskrivning av befolkning till år 2045

Stockholms stads befolkningsprognos sträcker sig över 10 år framåt från år 2023 till 2032. Den är detaljerad och utvärderas och utvecklas kontinuerligt för att öka träffsäkerheten. Det kallas för en prognos eftersom den inte bara skriver fram den rådande trenden, utan även gör antaganden kring hur trenden kan förändras. För den kommande 10-årsperioden görs avvägda antaganden om hur de demografiska komponenterna kan komma att utvecklas, vilket beskrivits i avsnitt 3.

Stockholms stad har dock planer som sträcker sig långt fram i tiden, exempelvis kring stadsbyggnad och infrastruktur. Som underlag till stadens långsiktiga planering görs därför en längre framåtblick om hur befolkningen kan komma att utvecklas fram till år 2045. På så lång tids sikt blir osäkerheten så hög att det inte är meningsfullt att göra detaljerade antaganden kring flyttbeteende, fruktsamhet och dödlighet. Av den anledningen är benämningen framskrivning lämpligare än prognos, för den långsiktiga prognosen för åren 2033–2045. En framskrivning utgår från en mindre detaljrik metodik där flyttbeteenden, fruktsamhet och dödlighet i stort antas att vara oförändrade. En framskrivning ger därför snarast en bild av den mest troliga utvecklingen givet den kunskap som finns i nuläget om hur långsiktiga befolkningsförändringar kan komma att se ut. I föreliggande långsiktiga prognos utgår framskrivningen ifrån flyttbeteendet, fruktsamheten och dödligheten i prognosperiodens slutfas, det vill säga år 2032.

I befolkningsprognosen för staden beräknas folkmängden bli 1 055 000 år 2032. Därefter beräknas i framskrivningen att befolkningen fortsätter öka till 1 158 000 vid år 2045. Runt 2035 förväntas folkökningen vara lite drygt 8 000 personer per år för att därefter sjunka till runt 7 500 i slutet av prognosperioden. I diagrammet nedan redovisas stadens befolkningsutveckling 2010–2022, därefter prognos 2023–2032 och sedan framskrivningen till 2045.

Stadens befolkningsutveckling samt Prognos 2023–2032 och framskrivning till 2045

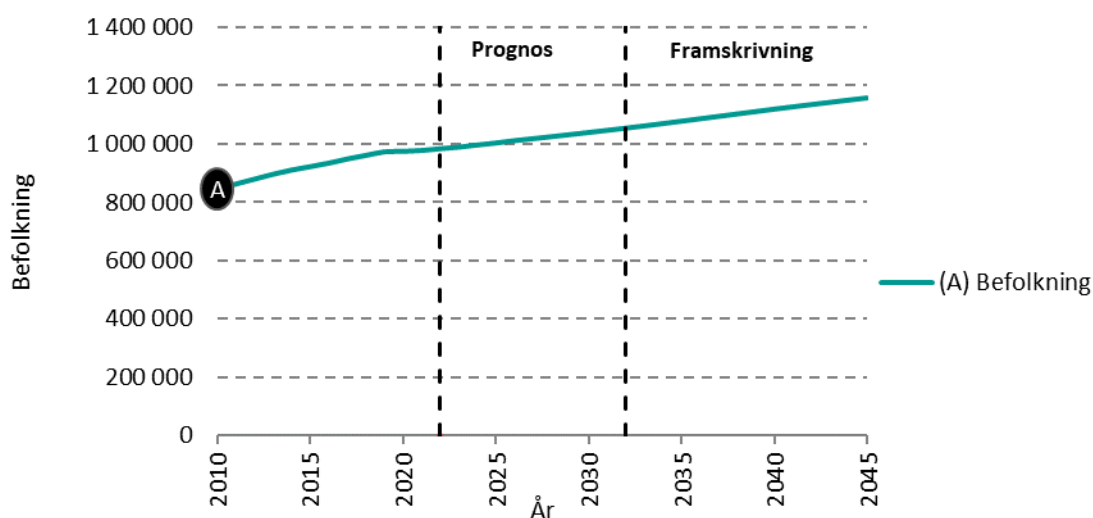

Källa: SCB och Sweco

Eftersom befolkningsutveckling på låg geografisk nivå ökar osäkerheten görs befolkningsframskrivningen till 2045 endast uppdelad på Stockholms 11 stadsdelsområden.

Folkmängden väntas öka olika mycket i stadens stadsdelsområden både inom den prognostiserade perioden till 2032 och den framskrivna till 2045. Variationen beror framför allt på att det finns en större byggpotential i de stadsdelsområden som ligger i ytterstaden. Många omfattande bostadsprojekt är planerade och allt eftersom de blir klara kommer befolkningen där att växa. Till nybyggda områden flyttar ofta många i familjebildande åldrar. Allra mest kommer Järva att växa följt av Enskede-Årsta-Vantör. Folkmängden i dessa båda områden förväntas öka med mellan 35 000 och 40 000 invånare.

Inre staden kommer att ha en mer fläck utveckling. Fram till 2032 förväntas Kungsholmen och Norra innerstaden öka med omkring 1 300 personer vardera medan Södermalm förväntas minska med 4 800 invånare. Även mellan 2032 och 2045 minskar Södermalm samtidigt som även Kungsholmen börjar minska. Det beror på att det redan är en hög befolkningstäthet där, och att byggprojekten är relativt färre. Norra innerstaden skiljer sig ifrån övriga Inre staden. Där ökar befolkningen något till följd av relativt stora bostadsprojekt i Norra Djurgårdsstaden.

Vid utgången av 2022 hade Norrmalm och Östermalm, de områden som vid halvårsskiftet 2023 blir stadsdelsområdet Norra innerstaden, tillsammans 154 400 invånare. Det är stadsdelsområdet med störst folkmängd. Även 2045 förväntas Norra innerstaden ha störst folkmängd, 160 000 invånare. Södermalm hade cirka 130 100 invånare och hade näst störst folkmängd. Då befolkningen förväntas minska fram till 2045 kommer Hägersten-Älvsjö växa om Södermalm 2026. Efter ytterligare 10 år, 2036, växer även Enskede-Årsta-Vantör om Södermalm. Efter ytterligare några år förväntas även Järva, det som tidigare var Rinkeby-Kista och Spånga-Tensta, få en större folkmängd än Södermalm. Även Kungsholmen kommer att passeras. År 2034 förväntas folkmängden i Farsta bli större än folkmängden i Kungsholmen. Stadsdelsområdet med minst folkmängd, Skärholmen, förväntas ha minst folkmängd under hela prognosperioden fram till 2045. Befolkningen förväntas dock öka från knappt 37 200 personer 2022 till 51 700 år 2045.

På drygt 20 års sikt kan mycket hända vad gäller förutsättningar för befolkningsutveckling, om och var bostadsbyggande kan ta plats. Exakt vilka projekt som blir klara och när kommer troligtvis att förändras. De ger dock en indikation om var och när befolkningstillväxten kommer att ske under prognosens första år. På längre sikt ger bostadsbyggnadsplanerna bara en bedömning om var befolkningstillväxt kan förväntas. Framskrivningen till år 2045 bör därför tolkas med stor försiktighet. Den ger en bild av utvecklingen utifrån dagens kunskap.

Bostadsbyggnadsplaner per Stadsdelsområde 2023–2045, årsmedelvärde

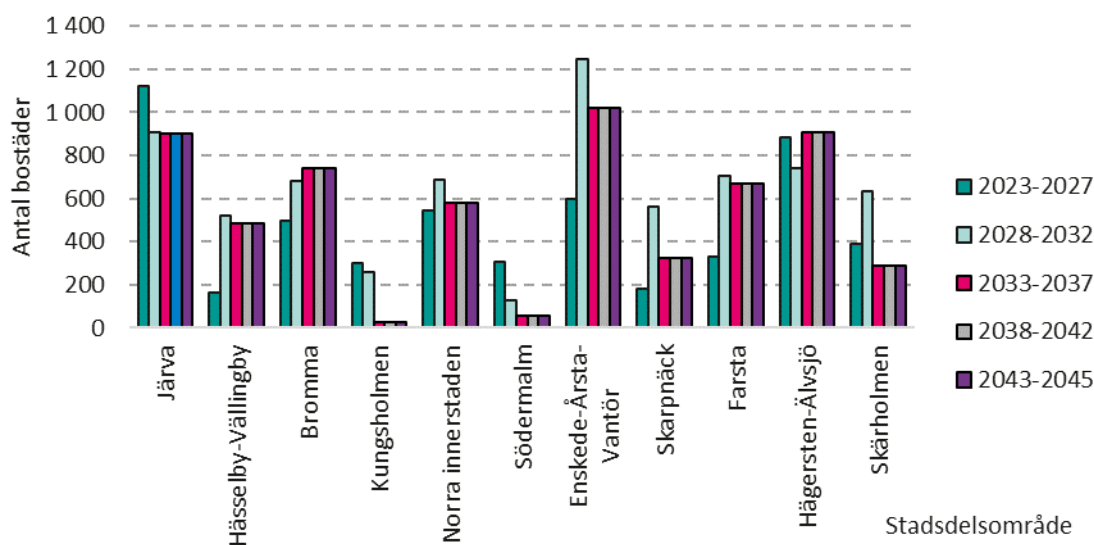

Källa: Sweco

I områden med ett omfattande bostadsbyggande sker i regel en förnygring av befolkningen då inflyttning i nybyggda bostäder ofta görs av barnfamiljer eller personer i barnafödande åldrar. I förhållande till befolkningen som förväntas bo i bostäder som redan fanns vid utgången av 2022 sker den mest omfattande inflyttningen i nyproduktion i Järva och Skärholmen. År 2045 förväntas 40 respektive 39 procent av befolkningen i dessa båda stadsdelsområden bo i bostäder som färdigställs efter 2022. Det är även i dessa båda områden som förväntas ha högst andel barn och unga i befolkningen. År 2045 förväntas 23 respektive 22 procent av befolkningen i Järva och Skärholmen vara mellan 0 och 18 år. I stadsdelsområden där bostadsbyggandet är lägre förväntas befolkningen åldras. Lägst bostadsbyggande under prognosperioden förväntas i Södermalm och Kungsholmen. Det är även där som man kan förvänta sig högst andel äldre. År 2045 förväntas 29 procent av befolkningen i Södermalm och 26 procent av befolkningen på Kungsholmen vara 65 år eller äldre. I alla stadsdelsområden förväntas runt 60 procent av befolkningen vara mellan 19 och 64 år vid framskrivningens slut år 2045. Högst andel i åldersgruppen 19–64 år förväntas i Enskede-Årsta-Vantör där flest bostäder förväntas byggas.

Stadsdelsområdena efter ålder enligt framskrivning till 2045, procent

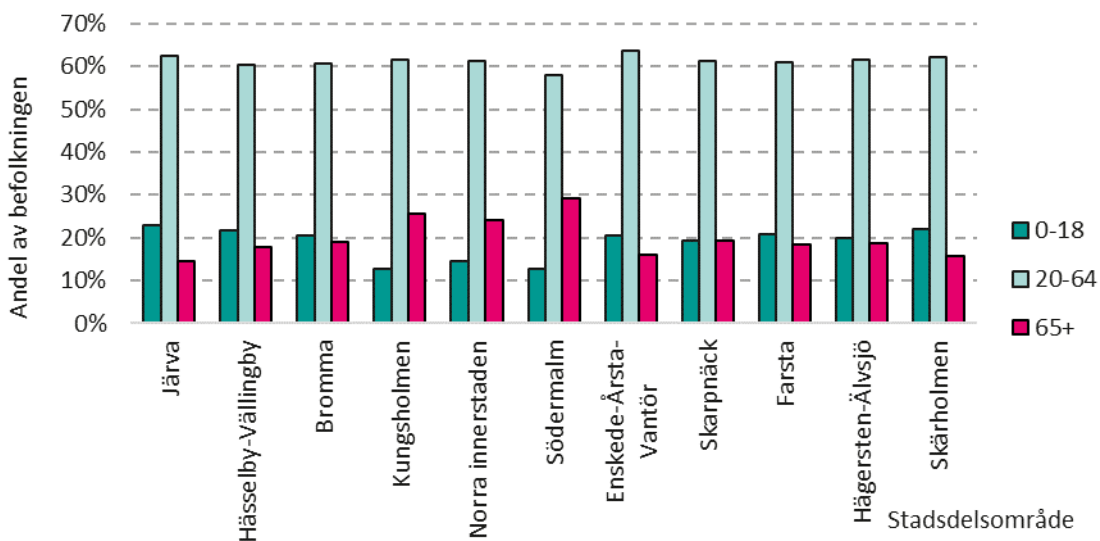

Källa: Sweco

I diagrammet nedan redovisas stadsdelsområdenas befolkningsutveckling 2010–2022, därefter prognos 2023–2032 och framskrivningen till 2045. De blå linjerna visar stadsdelsområdena i Västerort, de röda visar Inre staden och de gröna visar stadsdelsområdena i Söderort.

Stadsdelsområdenas befolkningsutveckling samt Prognos 2023–2032 och framskrivning till 2045

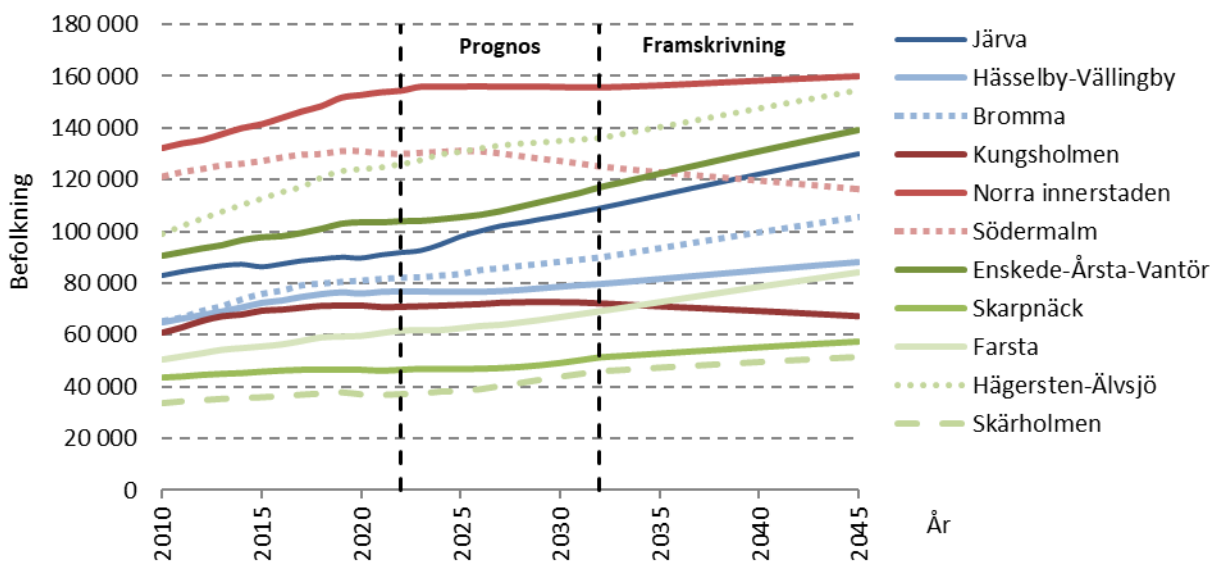

Källa: Sweco

Tabellbilaga

Tabellbilagan innehåller två tabeller, tabell 1 visar den prognostiserade befolkningen totalt och i nybyggnation i hela Stockholms stad, i stadsdelsområdena (SDO) och i stadsdelarna.

Tabell 2 visar det bostadsantagande som ligger till grund för nybyggnadsprognosen, per projekt och summerat till stadsdelsområden.

Tabell 1 innehåll

Hela staden	47	Bromma SDO (forts.)	
		Ålsten	70
Järva SDO	48	Äppelviken	70
Bromsten	48		
Flysta	49	Kungsholmen SDO	71
Lunda	49	Kungsholm	71
Rinkeby	50	Östra S:t Görän	72
Solhem	50	Marieberg	72
Sundby	51	Stadshagen	73
Tensta	51	Kristineberg	73
Akalla	52	Fredhäll	74
Husby	52	Lilla Essingen	74
Kista	53	Stora Essingen	75
Hässelby-Vällingby SDO	53	Norra Innerstaden SDO	75
Grimsta	54	Klara	76
Kälvesta	54	Jakob	76
Nälsta	55	Södra Johannes	77
Räcksta	55	Norra Johannes	77
Vinsta	56	Södra Adolf Fredrik	78
Vällingby	56	Norra Adolf Fredrik	78
Hässelby Gärd	57	Gustav Vasa	79
Hässelby Strand	57	Östra Matteus	79
Hässelby Villastad	58	Västra Matteus	80
		Engelbrekts kyrka	80
Bromma SDO	58	Tekniska Högskolan	81
Abrahamsberg	59	Universitetet	81
Beckomberga	59	Hjorthagen-Värtahamnen	82
Blackeberg	60	Hedvig Eleonora	82
Bromma Kyrka	60	Oscars k:a	83
Bällsta	61	Djurgården	83
Eneby	61	Gärdet	84
Mariehäll	62		
Norra Ängby	62	Södermalm SDO	84
Riksby	63	Storkyrkan	85
Södra Ängby	63	Mariatorget	85
Ullsunda Industriområde	64	Södra Station	86
Åkeshov	64	Norra Högalid	86
Åkeslund	65	Mellersta Högalid	87
Alvik	65	Södra Högalid	87
Högländet	66	Reimersholme-Långholmen	88
Nockeby	66	Västra Katarina	88
Nockebyhov	67	Östra Katarina	89
Olovslund	67	Norra Sofia	89
Smedslätten	68	Södra Sofia	90
Stora Mossen	68	Södra Hammarbyhamnen	90
Traneberg	69		
Ullsunda	69		

Enskede-Årsta-Vantör SDO	91	Hägersten-Älvsjö SDO	107
Östberga	91	Aspudden	108
Bandhagen	92	Gröndal	108
Högdalen	92	Hägersten	109
Rågsved	93	Hägerstensåsen	109
Stureby	93	Liljeholmen	110
Örby	94	Midsommarkransen	110
Hagsåtra	94	Mälärhöjden	111
Enskedefältet	95	Västberga	111
Enskede Gård	95	Fruängen	112
Gamla Enskede	96	Herrängen	112
Johanneshov	96	Liseberg	113
Årsta	97	Långbro	113
Blåsut (del av Hammarbyhöjden)	97	Långsjö	114
		Solberga	114
Skarpnäck SDO	98	Västertorp	115
Björkhagen	98	Älvsjö	115
Enskededalen	99	Örby Slott	116
Östra Hammarbyhöjden	99		
Kärrtorp	100	Skärholmen SDO	116
Skarpnäcks Gård	100	Bredäng	117
Bagarmossen	101	Sätra	117
Flaten-Orhem-Skrubba	101	Skärholmen	118
		Värberg	118
Farsta SDO	102		
Fagersjö	102	På kommunen skrivna	118
Farsta	103		
Farsta Strand	103		
Farstanäset	104		
Gubbängen	104		
Hökarängen	105		
Larsboda	105		
Sköndal	106		
Svedmyra	106		
Tallkrogen	107		

Stadsdelar och stadsdelsområden i bokstavsordning

Abrahamsberg	59	Hässelby Strand	57
Akalla	52	Hässelby Villastad	58
Alvik	65	Hässelby-Vällingby SDO	53
Aspudden	108	Högdalen	92
Bagarmossen	101	Höglandet	66
Bandhagen	92	Hökarängen	105
Beckomberga	59	Jakob	76
Björkhagen	98	Johanneshov	96
Blackeberg	60	Järva SDO	48
Blåsut (del av Hammarbyhöjden)	97	Kista	53
Bredäng	117	Klara	76
Bromma Kyrka	60	Kristineberg	73
Bromma SDO	58	Kungsholm	71
Bromsten	48	Kungsholmen SDO	71
Bällsta	61	Kälvesta	54
Djurgården	83	Kärrtorp	100
Eneby	61	Larsboda	105
Engelbrekts kyrka	80	Liljeholmen	110
Enskede Gård	95	Lilla Essingen	74
Enskededalen	99	Liseberg	113
Enskedefältet	95	Lunda	49
Enskede-Årsta-Vantör SDO	91	Långbro	113
Fagersjö	102	Långsjö	114
Farsta	103	Mariatorget	85
Farsta SDO	102	Marieberg	72
Farsta Strand	103	Mariehäll	62
Farstanäset	104	Mellersta Högalid	87
Flaten-Orhem-Skrubba	101	Midsommarkransen	110
Flysta	49	Mälärhöjden	111
Fredhäll	74	Nockeby	66
Fruängen	112	Nockebyhov	67
Gamla Enskede	96	Norra Adolf Fredrik	78
Grimsta	54	Norra Högalid	86
Gröndal	108	Norra Johannes	77
Gubbängen	104	Norra Sofia	89
Gustav Vasa	79	Norra Ängby	62
Gärdet	84	Norra Innerstaden SDO	75
Hagsåtra	94	Nälsta	55
Hedvig Eleonora	82	Olovslund	67
Hela staden	47	Oscars k:a	83
Herrängen	112	På kommunen skrivna	118
Hjorthagen-Värtahamnen	82	Reimersholme-Långholmen	88
Husby	52	Riksby	63
Hägersten	109	Rinkeby	50
Hägersten-Älvsjö SDO	107	Räcksta	55
Hägerstensåsen	109	Rågsved	93
Hässelby Gård	57	Skarpnäck SDO	98

Stadsdelar och stadsdelsområden i bokstavsordning (forts.)

Skarpnäcks Gård	100	Tensta	51
Skärholmen	118	Traneberg	69
Skärholmen SDO	116	Ulvsunda	69
Sköndal	106	Ulvsunda Industriområde	64
Smedslätten	68	Universitetet	81
Solberga	114	Vinsta	56
Solhem	50	Vårberg	118
Stadshagen	73	Vällingby	56
Stora Essingen	75	Västberga	111
Stora Mossen	68	Västertorp	115
Storkyrkan	85	Västra Katarina	88
Stureby	93	Västra Matteus	80
Sundby	51	Åkeshov	64
Svedmyra	106	Åkeslund	65
Sätra	117	Ålsten	70
Södermalm SDO	84	Årsta	97
Södra Adolf Fredrik	78	Älvsjö	115
Södra Hammarbyhamnen	90	Äppelviken	70
Södra Högalid	87	Örby	94
Södra Johannes	71	Örby Slott	116
Södra Sofia	90	Östberga	91
Södra Station	86	Östra Hammarbyhöjden	99
Södra Ängby	63	Östra Katarina	89
Tallkrogen	107	Östra Matteus	79
Tekniska Högskolan	81	Östra S:t Göran	72

Tabell 2 (Byggantagandet)

Hela staden och stadsdelsområden	119		
Västerort	120	Söderort	133
Järva	120	Enskede-Årsta-Vantör	133
Hässelby-Vällingby	123	Skarpnäck	137
Bromma	125	Farsta	138
		Hägersten-Älvsjö	140
Inre staden	128	Skärholmen	143
Kungsholmen	128		
Norra innerstaden	129		
Södermalm	132		

Tabell 1: Prognostabeller

Befolkningen 2022 och prognostiserad befolkning 2023-2032 för Stockholms stad, stadsdelsområden och stadsdelar.

Prognostiserad befolkning i nyproduktion även i särskild tabell.

Hela staden

Folkmängd 31 december

år	0 år	1-5 år	6- 9 år	10-12 år	13-15 år	16-18 år	19-24 år	25-44 år	45-64 år	65-79 år	80- år	Summa
2022	11 323	54 464	42 549	31 880	31 240	29 162	61 365	330 389	237 172	117 312	37 892	984 748
2023	11 116	53 348	41 853	31 390	31 913	29 910	62 122	330 882	239 039	118 613	40 011	990 199
2024	11 607	52 646	40 780	31 503	31 811	30 873	62 935	331 755	241 442	119 522	42 451	997 325
2025	12 002	52 286	40 379	31 199	31 568	31 502	64 139	331 846	244 131	120 467	44 902	1 004 420
2026	12 431	52 457	39 650	31 099	31 174	32 137	65 563	332 585	246 214	121 624	47 297	1 012 232
2027	12 621	52 615	39 650	30 482	31 268	32 043	66 655	333 232	247 841	123 037	49 636	1 019 078
2028	12 811	53 606	39 271	30 004	31 003	31 833	67 524	334 179	249 162	124 896	51 687	1 025 974
2029	13 007	54 790	38 708	29 448	30 906	31 489	68 439	335 212	249 813	127 714	53 460	1 032 986
2030	13 220	55 797	38 555	29 205	30 379	31 596	68 892	336 310	250 969	130 147	55 131	1 040 199
2031	13 242	56 702	38 398	29 492	29 978	31 387	69 157	337 611	252 450	132 416	56 597	1 047 430
2032	13 280	57 343	39 055	29 114	29 512	31 333	69 436	339 159	254 227	134 200	58 212	1 054 870

därav i bostäder som beräknas produceras

år	0 år	1-5 år	6- 9 år	10-12 år	13-15 år	16-18 år	19-24 år	25-44 år	45-64 år	65-79 år	80- år	Summa
2023	321	944	354	181	155	188	1 810	5 721	1 279	350	42	11 345
2024	655	2 007	757	378	323	362	2 835	11 155	2 531	752	101	21 856
2025	999	3 221	1 220	599	505	540	3 713	16 741	4 035	1 369	204	33 147
2026	1 346	4 576	1 750	855	704	728	4 581	22 562	5 632	1 949	331	45 014
2027	1 741	6 171	2 415	1 182	949	960	5 551	29 209	7 479	2 545	551	58 752
2028	2 182	7 985	3 209	1 569	1 235	1 225	6 528	36 474	9 744	3 445	918	74 513
2029	2 619	9 859	4 093	1 991	1 547	1 498	7 420	43 687	12 180	4 450	1 298	90 643
2030	3 061	11 814	5 092	2 470	1 902	1 796	8 265	51 103	14 807	5 389	1 597	107 296
2031	3 493	13 772	6 168	2 996	2 288	2 113	9 048	58 483	17 597	6 317	1 897	124 172
2032	3 896	15 646	7 264	3 556	2 690	2 436	9 788	65 538	20 514	7 369	2 225	140 922

I prognostabellerna anges de framtida invånartalen på enstaka personer när. Naturligtvis finns ingen sådan noggrannhet i prognoserna utan alla värden bör tolkas avrundade.

Folkmängden i de nybyggda bostäderna redovisas ackumulerad och utgör således inte årliga tillskott.

Ovanstående tabeller innehåller summan av de redovisade prognoserna för delområdena. Denna summering uppvisar vissa små skillnader i förhållande till den totalprognos för kommunen som beräkningen utgått från. Skillnaderna har uppkommit vid utjämningsräkningarna och genom avrundning.

Järva SDO

Folkmängd 31 december

år	0 år	1-5 år	6-9 år	10-12 år	13-15 år	16-18 år	19-24 år	25-44 år	45-64 år	65-79 år	80- år	Summa
2022	1 055	5 904	5 076	3 808	3 738	3 538	7 827	28 442	21 238	8 897	2 467	91 990
2023	932	5 837	5 043	3 671	3 805	3 621	8 050	28 724	21 510	8 981	2 588	92 762
2024	1 054	5 850	4 946	3 720	3 821	3 684	8 333	29 866	21 915	9 261	2 685	95 136
2025	1 167	6 004	5 018	3 753	3 812	3 790	8 611	31 280	22 427	9 449	2 861	98 171
2026	1 263	6 213	4 980	3 825	3 735	3 869	8 721	32 205	22 921	9 569	3 048	100 349
2027	1 326	6 428	5 015	3 773	3 772	3 881	8 811	32 972	23 301	9 795	3 197	102 270
2028	1 361	6 596	5 031	3 746	3 768	3 846	8 856	33 344	23 624	9 941	3 317	103 428
2029	1 401	6 821	5 003	3 722	3 807	3 778	8 981	33 865	23 917	10 138	3 429	104 861
2030	1 432	6 985	5 043	3 716	3 757	3 796	9 057	34 280	24 185	10 360	3 568	106 181
2031	1 455	7 150	5 109	3 749	3 742	3 799	9 090	34 822	24 494	10 596	3 677	107 684
2032	1 482	7 289	5 218	3 749	3 726	3 830	9 098	35 375	24 812	10 773	3 826	109 177

därv i bostäder som beräknas produceras

år	0 år	1-5 år	6-9 år	10-12 år	13-15 år	16-18 år	19-24 år	25-44 år	45-64 år	65-79 år	80- år	Summa
2023	22	66	28	15	11	15	417	676	66	8	1	1 324
2024	93	285	109	58	48	56	812	2 078	325	128	22	4 013
2025	202	622	234	122	103	115	1 142	3 933	696	230	39	7 440
2026	291	938	351	177	149	157	1 212	5 259	1 031	350	83	9 996
2027	372	1 268	483	238	197	201	1 326	6 522	1 374	453	126	12 561
2028	428	1 546	602	291	235	232	1 415	7 439	1 672	541	146	14 547
2029	488	1 838	744	357	281	272	1 546	8 481	2 016	638	169	16 832
2030	537	2 103	897	430	330	312	1 673	9 435	2 361	746	210	19 033
2031	594	2 376	1 068	512	388	360	1 781	10 482	2 755	868	254	21 438
2032	649	2 636	1 241	600	450	407	1 871	11 481	3 166	998	302	23 801

Stadsdelar som ingår i Järva stadsdelsområde är: Bromsten, Flysta, Lunda, Rinkeby, Solhem, Sundby, Tensta, Akalla, Husby och Kista

Bromsten

Folkmängd 31 december

år	0 år	1-5 år	6-9 år	10-12 år	13-15 år	16-18 år	19-24 år	25-44 år	45-64 år	65-79 år	80- år	Summa
2022	65	409	378	311	338	274	468	1 725	1 741	653	189	6 551
2023	54	402	374	309	329	291	476	1 718	1 741	648	189	6 530
2024	107	533	414	324	362	316	636	2 479	1 894	704	193	7 962
2025	160	689	472	344	371	369	739	3 217	2 080	738	207	9 385
2026	187	794	515	352	383	374	765	3 549	2 188	764	217	10 086
2027	191	850	544	362	382	385	738	3 628	2 236	787	225	10 329
2028	189	886	563	373	379	373	721	3 616	2 271	799	238	10 408
2029	193	931	590	389	381	376	733	3 715	2 326	822	252	10 708
2030	197	964	621	400	388	378	764	3 823	2 381	859	257	11 033
2031	203	996	651	420	401	380	780	3 963	2 449	889	266	11 399
2032	205	1 015	684	435	414	381	778	4 052	2 506	915	275	11 659

därv i bostäder som beräknas produceras

år	0 år	1-5 år	6-9 år	10-12 år	13-15 år	16-18 år	19-24 år	25-44 år	45-64 år	65-79 år	80- år	Summa
2023	1	4	2	1	1	0	5	12	2	0	0	27
2024	51	146	51	27	25	28	153	796	168	41	5	1 492
2025	104	310	111	56	50	55	261	1 563	347	85	11	2 954
2026	130	423	155	76	65	68	271	1 922	456	112	15	3 693
2027	136	493	188	89	74	73	243	2 028	520	131	17	3 992
2028	134	535	215	101	79	75	218	2 041	570	149	20	4 137
2029	139	584	251	119	90	83	230	2 170	644	171	24	4 505
2030	144	622	290	138	102	92	261	2 310	720	193	28	4 899
2031	151	660	332	159	116	102	279	2 478	806	218	34	5 335
2032	155	684	368	179	130	110	286	2 587	883	241	39	5 663

Flysta

Folkmängd 31 december

år	0 år	1-5 år	6-9 år	10-12 år	13-15 år	16-18 år	19-24 år	25-44 år	45-64 år	65-79 år	80- år	Summa
2022	22	128	122	93	102	137	187	484	723	268	51	2 317
2023	17	130	127	96	104	112	199	483	702	270	60	2 300
2024	19	134	134	84	97	118	199	480	698	273	62	2 297
2025	19	130	134	98	98	107	196	475	697	274	63	2 292
2026	20	135	130	101	101	108	185	480	685	271	72	2 287
2027	20	133	130	110	91	103	189	479	678	268	74	2 276
2028	19	130	134	103	102	103	177	477	669	267	78	2 260
2029	19	130	128	105	104	105	170	473	657	271	81	2 243
2030	19	128	130	100	112	96	172	463	651	269	87	2 226
2031	18	125	127	103	105	106	165	457	635	278	87	2 208
2032	17	123	124	100	106	108	166	448	631	278	90	2 190

därav i bostäder som beräknas produceras

år	0 år	1-5 år	6-9 år	10-12 år	13-15 år	16-18 år	19-24 år	25-44 år	45-64 år	65-79 år	80- år	Summa
2023	0	0	0	0	0	0	0	0	0	0	0	0
2024	0	1	1	0	0	0	0	3	1	0	0	7
2025	0	3	1	1	0	0	1	6	2	0	0	15
2026	1	4	2	1	1	1	1	9	3	0	0	22
2027	1	6	3	1	1	1	1	12	4	0	0	30
2028	1	7	5	2	1	1	1	14	5	0	0	37
2029	1	8	6	3	2	1	1	17	6	0	0	45
2030	1	9	7	3	2	2	2	19	8	1	0	53
2031	1	10	8	4	3	2	2	21	10	1	0	60
2032	1	10	9	5	3	2	2	23	11	1	0	68

Lunda

Folkmängd 31 december

år	0 år	1-5 år	6-9 år	10-12 år	13-15 år	16-18 år	19-24 år	25-44 år	45-64 år	65-79 år	80- år	Summa
2022	0	18	24	19	10	7	11	53	31	2	0	175
2023	1	14	20	17	15	8	11	50	34	2	0	173
2024	1	9	19	21	13	10	11	45	39	3	0	172
2025	1	7	20	16	17	10	12	42	42	4	0	171
2026	1	8	15	15	16	14	12	35	49	4	0	169
2027	1	7	14	12	19	13	13	32	53	4	0	168
2028	1	7	9	15	15	16	13	30	52	6	0	165
2029	1	7	8	12	14	15	16	30	52	7	1	163
2030	1	7	8	11	11	18	16	30	52	7	1	161
2031	1	7	7	8	13	14	18	29	53	7	1	159
2032	1	7	8	6	12	13	19	29	53	8	1	156

därav i bostäder som beräknas produceras

år	0 år	1-5 år	6-9 år	10-12 år	13-15 år	16-18 år	19-24 år	25-44 år	45-64 år	65-79 år	80- år	Summa
2023	0	0	0	0	0	0	0	0	0	0	0	0
2024	0	0	0	0	0	0	0	0	0	0	0	0
2025	0	0	0	0	0	0	0	0	0	0	0	0
2026	0	0	0	0	0	0	0	0	0	0	0	0
2027	0	0	0	0	0	0	0	0	0	0	0	0
2028	0	0	0	0	0	0	0	0	0	0	0	0
2029	0	0	0	0	0	0	0	0	0	0	0	0
2030	0	0	0	0	0	0	0	0	0	0	0	0
2031	0	0	0	0	0	0	0	0	0	0	0	0
2032	0	0	0	0	0	0	0	0	0	0	0	0

Rinkeby

Folkmängd 31 december

år	0 år	1-5 år	6-9 år	10-12 år	13-15 år	16-18 år	19-24 år	25-44 år	45-64 år	65-79 år	80- år	Summa
2022	219	1 270	1 139	828	785	706	1 739	5 216	3 793	1 184	306	17 185
2023	191	1 249	1 107	779	802	710	1 659	5 211	3 829	1 233	312	17 082
2024	206	1 185	1 071	780	791	716	1 612	5 189	3 874	1 276	323	17 023
2025	208	1 142	1 056	773	765	727	1 590	5 108	3 907	1 333	341	16 950
2026	210	1 124	1 003	791	729	738	1 584	5 046	3 952	1 353	350	16 879
2027	207	1 109	981	751	726	727	1 570	4 953	3 963	1 401	371	16 759
2028	202	1 089	947	737	717	706	1 561	4 850	3 982	1 429	383	16 604
2029	198	1 076	909	711	723	678	1 558	4 744	3 970	1 492	386	16 445
2030	194	1 054	887	698	693	673	1 545	4 641	3 955	1 548	392	16 280
2031	187	1 031	869	678	681	664	1 526	4 548	3 936	1 585	408	16 112
2032	180	1 005	857	657	661	666	1 505	4 461	3 928	1 605	426	15 949

därav i bostäder som beräknas produceras

år	0 år	1-5 år	6-9 år	10-12 år	13-15 år	16-18 år	19-24 år	25-44 år	45-64 år	65-79 år	80- år	Summa
2023	0	0	0	0	0	0	0	0	0	0	0	0
2024	0	0	0	0	0	0	0	0	0	0	0	0
2025	0	0	0	0	0	0	0	0	0	0	0	0
2026	0	0	0	0	0	0	0	0	0	0	0	0
2027	0	0	0	0	0	0	0	0	0	0	0	0
2028	0	0	0	0	0	0	0	0	0	0	0	0
2029	0	0	0	0	0	0	0	0	0	0	0	0
2030	0	0	0	0	0	0	0	0	0	0	0	0
2031	0	0	0	0	0	0	0	0	0	0	0	0
2032	0	0	0	0	0	0	0	0	0	0	0	0

Solhem

Folkmängd 31 december

år	0 år	1-5 år	6-9 år	10-12 år	13-15 år	16-18 år	19-24 år	25-44 år	45-64 år	65-79 år	80- år	Summa
2022	69	478	509	435	488	473	663	1 958	2 584	1 081	448	9 186
2023	59	472	502	399	505	455	692	1 946	2 579	1 042	468	9 120
2024	65	472	477	407	489	455	703	1 958	2 566	1 033	465	9 091
2025	72	486	481	407	440	491	719	2 038	2 585	1 027	478	9 225
2026	86	509	491	403	415	512	756	2 194	2 638	1 036	491	9 530
2027	89	521	485	389	421	496	752	2 218	2 618	1 050	483	9 521
2028	89	527	487	386	419	452	765	2 220	2 611	1 044	480	9 479
2029	87	531	480	378	411	427	765	2 196	2 601	1 036	479	9 390
2030	85	527	470	377	396	432	747	2 161	2 585	1 031	483	9 294
2031	85	532	472	378	394	431	737	2 191	2 578	1 048	475	9 321
2032	96	563	490	386	394	433	767	2 384	2 603	1 063	478	9 656

därav i bostäder som beräknas produceras

år	0 år	1-5 år	6-9 år	10-12 år	13-15 år	16-18 år	19-24 år	25-44 år	45-64 år	65-79 år	80- år	Summa
2023	0	2	1	0	0	0	0	5	1	0	0	11
2024	1	7	3	1	1	1	1	16	4	0	0	36
2025	7	24	9	4	4	4	17	103	31	24	5	231
2026	20	60	20	9	8	9	46	280	78	55	11	596
2027	23	75	26	11	10	10	41	312	90	61	13	672
2028	24	88	32	14	11	11	38	333	101	66	15	733
2029	23	94	37	16	12	11	32	328	107	69	18	748
2030	22	96	42	18	13	11	29	320	114	71	20	758
2031	24	108	52	24	17	15	40	378	134	76	23	891
2032	37	149	75	38	27	25	81	598	188	85	26	1 328

Sundby

Folkmängd 31 december

år	0 år	1-5 år	6-9 år	10-12 år	13-15 år	16-18 år	19-24 år	25-44 år	45-64 år	65-79 år	80- år	Summa
2022	25	144	133	131	127	101	274	777	688	203	46	2 649
2023	27	161	136	130	120	127	606	1 169	716	211	48	3 450
2024	42	208	161	127	129	139	827	1 669	805	287	69	4 465
2025	43	214	165	116	141	144	735	1 732	816	287	77	4 471
2026	43	211	168	121	138	137	702	1 759	814	295	89	4 476
2027	42	212	171	125	128	137	687	1 746	820	302	100	4 470
2028	41	208	174	127	117	146	678	1 723	821	312	105	4 454
2029	40	207	174	122	121	143	677	1 701	826	314	112	4 436
2030	38	203	168	128	124	133	676	1 682	825	318	120	4 415
2031	37	199	167	130	125	123	679	1 659	827	319	127	4 392
2032	36	194	165	130	120	127	674	1 638	825	328	132	4 368

därav i bostäder som beräknas produceras

år	0 år	1-5 år	6-9 år	10-12 år	13-15 år	16-18 år	19-24 år	25-44 år	45-64 år	65-79 år	80- år	Summa
2023	7	15	5	3	1	3	363	411	12	0	0	820
2024	21	64	25	14	10	13	594	932	81	77	16	1 847
2025	22	72	28	15	11	13	516	1 016	80	78	19	1 869
2026	22	79	32	17	12	13	473	1 057	83	79	22	1 889
2027	22	83	36	19	13	13	458	1 071	87	79	26	1 907
2028	22	85	40	21	14	14	453	1 072	90	79	29	1 920
2029	21	86	44	23	15	14	453	1 070	95	78	33	1 932
2030	21	86	47	25	17	15	453	1 067	99	77	36	1 942
2031	20	84	50	27	18	16	454	1 064	103	76	39	1 950
2032	19	82	51	29	20	17	454	1 061	107	76	42	1 957

Tensta

Folkmängd 31 december

år	0 år	1-5 år	6-9 år	10-12 år	13-15 år	16-18 år	19-24 år	25-44 år	45-64 år	65-79 år	80- år	Summa
2022	239	1 254	1 094	798	787	788	1 759	5 774	4 170	1 522	452	18 637
2023	199	1 216	1 084	778	782	808	1 719	5 669	4 298	1 536	474	18 562
2024	215	1 164	1 036	797	772	821	1 672	5 642	4 358	1 594	468	18 539
2025	218	1 127	1 023	785	790	817	1 662	5 579	4 439	1 648	486	18 575
2026	222	1 112	977	801	774	815	1 689	5 531	4 513	1 688	535	18 657
2027	227	1 120	956	781	790	812	1 711	5 567	4 597	1 762	572	18 893
2028	230	1 118	940	762	778	824	1 701	5 551	4 657	1 791	602	18 954
2029	235	1 139	912	740	789	812	1 717	5 596	4 704	1 853	616	19 114
2030	239	1 153	907	725	773	823	1 724	5 625	4 741	1 924	631	19 265
2031	240	1 169	906	721	760	816	1 736	5 680	4 787	1 982	642	19 439
2032	236	1 166	906	707	742	821	1 721	5 656	4 813	2 019	663	19 449

därav i bostäder som beräknas produceras

år	0 år	1-5 år	6-9 år	10-12 år	13-15 år	16-18 år	19-24 år	25-44 år	45-64 år	65-79 år	80- år	Summa
2023	0	0	0	0	0	0	0	0	0	0	0	0
2024	0	0	0	0	0	0	0	0	0	0	0	0
2025	2	7	3	2	1	2	8	40	8	1	0	75
2026	5	16	7	4	3	3	14	81	18	18	25	194
2027	15	45	18	9	8	9	40	234	52	39	52	521
2028	22	70	25	13	11	12	49	332	78	46	55	713
2029	33	106	39	19	16	17	69	482	117	54	58	1 011
2030	41	144	56	28	23	23	85	628	157	61	61	1 308
2031	50	186	76	37	30	30	103	785	203	69	64	1 633
2032	54	210	91	44	35	33	101	848	233	75	66	1 790

Akalla

Folkmängd 31 december

år	0 år	1-5 år	6-9 år	10-12 år	13-15 år	16-18 år	19-24 år	25-44 år	45-64 år	65-79 år	80- år	Summa
2022	120	600	426	307	256	244	595	3 095	1 989	1 272	344	9 248
2023	109	578	427	282	281	250	591	3 072	1 993	1 267	353	9 203
2024	113	572	388	291	300	248	588	3 067	1 996	1 250	370	9 183
2025	114	556	389	300	285	246	601	3 044	1 997	1 223	403	9 156
2026	115	548	392	290	268	268	604	3 023	2 016	1 185	423	9 132
2027	114	533	390	276	276	281	599	2 989	2 022	1 159	443	9 081
2028	112	524	389	267	282	268	602	2 936	2 027	1 152	454	9 012
2029	114	530	383	274	278	258	627	2 955	2 044	1 129	474	9 065
2030	117	535	382	269	269	267	642	2 983	2 055	1 118	485	9 122
2031	117	541	378	279	265	274	640	3 008	2 067	1 114	496	9 180
2032	119	547	381	277	270	271	647	3 039	2 084	1 095	515	9 244

därav i bostäder som beräknas produceras

år	0 år	1-5 år	6-9 år	10-12 år	13-15 år	16-18 år	19-24 år	25-44 år	45-64 år	65-79 år	80- år	Summa
2023	0	0	0	0	0	0	0	0	0	0	0	0
2024	0	0	0	0	0	0	0	0	0	0	0	0
2025	0	0	0	0	0	0	0	0	0	0	0	0
2026	0	0	0	0	0	0	0	0	0	0	0	0
2027	0	0	0	0	0	0	0	0	0	0	0	0
2028	0	0	0	0	0	0	0	0	0	0	0	0
2029	4	12	5	3	2	3	13	67	14	2	0	125
2030	8	26	11	6	5	6	23	136	29	4	1	256
2031	13	42	18	10	8	8	32	205	46	7	1	390
2032	17	60	26	14	11	11	39	274	65	10	1	529

Husby

Folkmängd 31 december

år	0 år	1-5 år	6-9 år	10-12 år	13-15 år	16-18 år	19-24 år	25-44 år	45-64 år	65-79 år	80- år	Summa
2022	142	769	600	459	450	405	944	3 815	2 850	1 198	275	11 907
2023	120	737	590	436	443	430	928	3 782	2 841	1 232	290	11 830
2024	126	690	584	427	424	422	949	3 765	2 813	1 279	307	11 786
2025	128	673	562	407	431	424	939	3 742	2 793	1 300	340	11 740
2026	136	674	553	416	418	423	968	3 828	2 797	1 325	352	11 889
2027	150	711	561	421	419	419	1 017	4 041	2 828	1 361	370	12 299
2028	159	741	556	426	409	431	1 051	4 181	2 859	1 374	383	12 572
2029	170	781	559	416	418	423	1 093	4 345	2 878	1 404	399	12 885
2030	179	818	561	418	419	420	1 120	4 491	2 906	1 430	422	13 186
2031	191	866	575	418	424	416	1 153	4 689	2 955	1 465	435	13 588
2032	205	916	594	422	418	425	1 156	4 885	3 013	1 489	458	13 980

därav i bostäder som beräknas produceras

år	0 år	1-5 år	6-9 år	10-12 år	13-15 år	16-18 år	19-24 år	25-44 år	45-64 år	65-79 år	80- år	Summa
2023	0	0	0	0	0	0	0	0	0	0	0	0
2024	0	0	0	0	0	0	0	0	0	0	0	0
2025	0	0	0	0	0	0	3	3	0	0	0	6
2026	6	19	8	5	4	4	23	109	22	3	0	203
2027	22	69	30	16	14	15	68	371	77	11	1	695
2028	33	108	46	25	21	22	116	565	118	18	2	1 074
2029	45	154	63	33	28	28	163	782	167	29	4	1 495
2030	57	201	81	42	34	34	204	991	217	42	5	1 908
2031	73	261	104	53	43	43	240	1 252	286	62	8	2 424
2032	90	325	129	64	52	50	258	1 500	362	87	12	2 928

Kista

Folkmängd 31 december

år	0 år	1-5 år	6-9 år	10-12 år	13-15 år	16-18 år	19-24 år	25-44 år	45-64 år	65-79 år	80- år	Summa
2022	154	834	651	427	395	403	1 187	5 545	2 669	1 514	356	14 135
2023	155	876	676	445	424	430	1 169	5 623	2 777	1 541	395	14 512
2024	161	882	661	462	444	438	1 137	5 571	2 872	1 562	429	14 618
2025	204	979	716	508	474	453	1 417	6 304	3 070	1 616	466	16 207
2026	243	1 098	735	536	494	480	1 456	6 760	3 270	1 649	520	17 242
2027	285	1 232	784	546	520	509	1 534	7 319	3 487	1 700	557	18 474
2028	319	1 365	830	551	549	527	1 587	7 760	3 672	1 767	593	19 521
2029	345	1 489	860	575	568	542	1 624	8 110	3 858	1 811	630	20 412
2030	364	1 595	909	591	572	557	1 652	8 381	4 034	1 857	689	21 200
2031	376	1 683	957	615	574	575	1 655	8 597	4 206	1 909	739	21 888
2032	388	1 754	1 010	628	590	586	1 665	8 783	4 356	1 973	790	22 524

därav i bostäder som beräknas produceras

år	0 år	1-5 år	6-9 år	10-12 år	13-15 år	16-18 år	19-24 år	25-44 år	45-64 år	65-79 år	80- år	Summa
2023	14	46	20	11	9	11	48	248	51	7	1	466
2024	20	65	28	15	13	13	63	330	71	10	1	630
2025	66	206	82	44	37	41	336	1 202	229	42	5	2 290
2026	107	337	126	65	56	59	384	1 800	371	82	10	3 398
2027	153	497	182	91	78	81	475	2 495	544	131	17	4 744
2028	191	652	239	116	97	99	539	3 081	710	183	24	5 932
2029	222	794	299	142	116	115	584	3 566	867	235	32	6 971
2030	244	918	362	169	134	130	616	3 964	1 018	297	58	7 911
2031	261	1 026	427	199	153	144	632	4 299	1 168	359	86	8 754
2032	277	1 116	492	229	172	158	650	4 590	1 317	423	116	9 539

Hässelby-Vällingby SDO

Folkmängd 31 december

år	0 år	1-5 år	6-9 år	10-12 år	13-15 år	16-18 år	19-24 år	25-44 år	45-64 år	65-79 år	80- år	Summa
2022	758	4 671	4 215	3 206	3 136	2 942	5 155	23 159	18 449	8 356	2 945	76 992
2023	731	4 528	4 140	3 144	3 299	2 964	5 013	23 128	18 520	8 399	3 054	76 919
2024	718	4 412	4 022	3 155	3 261	3 039	5 010	22 887	18 604	8 460	3 196	76 764
2025	727	4 253	3 971	3 180	3 191	3 102	5 065	22 723	18 727	8 466	3 339	76 744
2026	745	4 175	3 877	3 135	3 133	3 239	5 101	22 604	18 783	8 541	3 446	76 778
2027	755	4 136	3 827	3 082	3 146	3 211	5 211	22 581	18 962	8 606	3 534	77 051
2028	770	4 184	3 782	3 013	3 171	3 159	5 291	22 614	19 130	8 724	3 669	77 506
2029	792	4 283	3 697	2 993	3 145	3 117	5 413	22 726	19 269	8 904	3 772	78 112
2030	818	4 386	3 673	2 951	3 104	3 137	5 460	22 860	19 461	9 068	3 823	78 741
2031	829	4 473	3 647	2 963	3 048	3 158	5 474	23 029	19 602	9 249	3 849	79 321
2032	836	4 517	3 682	2 898	3 024	3 135	5 512	23 115	19 798	9 332	3 918	79 765

därav i bostäder som beräknas produceras

år	0 år	1-5 år	6-9 år	10-12 år	13-15 år	16-18 år	19-24 år	25-44 år	45-64 år	65-79 år	80- år	Summa
2023	14	41	13	6	6	7	39	205	44	13	2	389
2024	19	67	24	10	9	9	34	250	58	16	2	499
2025	29	104	38	16	14	14	56	403	99	29	4	806
2026	39	146	58	26	21	21	79	576	146	41	5	1 158
2027	63	242	103	48	38	38	136	970	244	68	20	1 970
2028	96	379	170	80	62	60	199	1 469	376	134	95	3 119
2029	134	548	252	120	92	87	265	2 047	547	203	144	4 439
2030	173	729	347	166	125	116	333	2 659	742	257	159	5 806
2031	210	899	443	214	160	145	400	3 257	943	298	172	7 141
2032	240	1 039	533	262	193	170	451	3 760	1 142	341	185	8 314

Stadsdelar som ingår i Hässelby-Vällingby stadsdelsområde är: Hässelby Gård, Hässelby Strand, Hässelby Villastad, Grimsta, Kälvesta, Nälsta, Räcksta, Vinsta, Vällingby

Grimsta

Folkmängd 31 december

år	0 år	1-5 år	6-9 år	10-12 år	13-15 år	16-18 år	19-24 år	25-44 år	45-64 år	65-79 år	80- år	Summa
2022	42	258	276	208	191	177	355	1 575	1 161	497	116	4 856
2023	48	250	256	200	192	184	333	1 572	1 153	520	122	4 830
2024	47	250	239	203	185	185	320	1 568	1 158	525	137	4 816
2025	53	261	219	197	198	188	338	1 637	1 182	542	143	4 957
2026	54	259	211	192	190	190	335	1 614	1 184	562	153	4 945
2027	53	257	209	181	192	182	333	1 584	1 188	577	160	4 916
2028	51	257	203	164	185	187	332	1 546	1 192	591	170	4 877
2029	50	253	198	156	181	180	332	1 509	1 191	612	174	4 835
2030	48	248	194	154	173	181	323	1 471	1 190	623	186	4 791
2031	46	241	190	153	160	175	326	1 437	1 190	636	192	4 746
2032	44	234	190	147	154	173	321	1 402	1 192	642	203	4 702

därav i bostäder som beräknas produceras

år	0 år	1-5 år	6-9 år	10-12 år	13-15 år	16-18 år	19-24 år	25-44 år	45-64 år	65-79 år	80- år	Summa
2023	0	0	0	0	0	0	0	0	0	0	0	0
2024	0	0	0	0	0	0	0	0	0	0	0	0
2025	6	15	4	2	2	3	16	85	19	6	1	158
2026	7	18	5	2	2	2	12	86	20	7	1	164
2027	6	21	6	3	2	2	9	85	22	8	1	166
2028	6	23	7	3	2	2	8	83	24	9	1	168
2029	6	23	8	3	2	2	7	80	25	10	1	169
2030	5	23	9	4	3	2	7	77	26	11	2	169
2031	5	22	10	4	3	2	6	74	27	12	2	169
2032	5	21	11	5	3	2	6	72	29	12	2	169

Kälvesta

Folkmängd 31 december

år	0 år	1-5 år	6-9 år	10-12 år	13-15 år	16-18 år	19-24 år	25-44 år	45-64 år	65-79 år	80- år	Summa
2022	37	263	284	237	237	267	310	965	1 243	482	222	4 547
2023	34	269	268	240	245	245	308	969	1 223	485	225	4 511
2024	33	271	262	237	245	235	304	971	1 219	466	246	4 488
2025	33	264	262	228	242	232	308	967	1 207	469	249	4 461
2026	34	256	263	219	244	239	298	957	1 198	484	244	4 435
2027	33	249	266	212	241	238	294	945	1 196	483	239	4 396
2028	32	243	265	205	232	234	296	932	1 186	480	243	4 348
2029	31	238	256	202	223	235	294	915	1 175	491	237	4 299
2030	31	233	246	206	216	232	291	897	1 170	497	230	4 248
2031	29	227	238	208	209	224	292	870	1 171	505	224	4 197
2032	28	221	234	202	207	217	292	850	1 176	505	217	4 148

därav i bostäder som beräknas produceras

år	0 år	1-5 år	6-9 år	10-12 år	13-15 år	16-18 år	19-24 år	25-44 år	45-64 år	65-79 år	80- år	Summa
2023	0	0	0	0	0	0	0	0	0	0	0	0
2024	0	0	0	0	0	0	0	0	0	0	0	0
2025	0	0	0	0	0	0	0	0	0	0	0	0
2026	0	0	0	0	0	0	0	0	0	0	0	0
2027	0	0	0	0	0	0	0	0	0	0	0	0
2028	0	0	0	0	0	0	0	0	0	0	0	0
2029	0	0	0	0	0	0	0	0	0	0	0	0
2030	0	0	0	0	0	0	0	0	0	0	0	0
2031	0	0	0	0	0	0	0	0	0	0	0	0
2032	0	0	0	0	0	0	0	0	0	0	0	0

Nälsta

Folkmängd 31 december

år	0 år	1-5 år	6-9 år	10-12 år	13-15 år	16-18 år	19-24 år	25-44 år	45-64 år	65-79 år	80- år	Summa
2022	40	302	354	292	274	267	293	1 128	1 345	546	195	5 036
2023	34	295	342	267	303	248	298	1 115	1 343	548	201	4 994
2024	34	278	327	258	297	259	315	1 102	1 338	551	214	4 973
2025	34	268	306	266	287	265	317	1 095	1 336	556	217	4 948
2026	38	272	291	272	267	291	320	1 136	1 340	560	225	5 012
2027	42	278	290	254	260	286	348	1 156	1 373	568	224	5 079
2028	42	277	279	240	268	277	345	1 140	1 375	567	227	5 037
2029	41	276	270	228	271	258	351	1 121	1 366	568	237	4 988
2030	40	274	265	224	254	252	354	1 109	1 352	573	241	4 937
2031	38	270	259	217	240	258	346	1 094	1 337	583	242	4 884
2032	37	264	256	211	230	260	337	1 068	1 348	579	243	4 832

därav i bostäder som beräknas produceras

år	0 år	1-5 år	6-9 år	10-12 år	13-15 år	16-18 år	19-24 år	25-44 år	45-64 år	65-79 år	80- år	Summa
2023	0	0	0	0	0	0	0	0	0	0	0	0
2024	0	1	1	0	0	0	0	3	1	0	0	7
2025	0	3	1	1	0	0	1	6	2	0	0	15
2026	4	13	5	2	2	2	10	56	13	3	0	110
2027	8	26	9	4	4	4	18	114	27	8	1	222
2028	9	30	11	5	4	4	14	116	30	9	1	234
2029	8	33	13	6	4	4	12	115	33	11	1	241
2030	8	35	15	7	5	4	10	113	36	12	2	247
2031	7	35	17	8	5	4	10	110	39	13	2	251
2032	7	34	19	9	6	5	9	107	42	14	2	254

Räcksta

Folkmängd 31 december

år	0 år	1-5 år	6-9 år	10-12 år	13-15 år	16-18 år	19-24 år	25-44 år	45-64 år	65-79 år	80- år	Summa
2022	147	740	590	415	378	304	618	4 244	1 961	830	298	10 525
2023	135	693	576	408	405	328	691	4 073	2 027	855	313	10 503
2024	130	691	547	412	405	354	739	3 986	2 107	877	331	10 580
2025	128	646	530	421	399	381	768	3 864	2 194	892	347	10 569
2026	134	638	519	416	400	406	825	3 907	2 270	919	359	10 793
2027	139	630	515	421	406	407	865	3 936	2 363	945	376	11 003
2028	149	673	536	400	423	411	904	4 061	2 468	981	421	11 427
2029	157	715	534	402	422	415	929	4 116	2 561	1 025	462	11 738
2030	162	752	541	397	427	424	934	4 144	2 644	1 047	479	11 951
2031	159	757	536	415	404	432	934	4 115	2 698	1 071	497	12 016
2032	155	755	545	407	402	426	942	4 092	2 747	1 099	511	12 080

därav i bostäder som beräknas produceras

år	0 år	1-5 år	6-9 år	10-12 år	13-15 år	16-18 år	19-24 år	25-44 år	45-64 år	65-79 år	80- år	Summa
2023	0	0	0	0	0	0	0	0	0	0	0	0
2024	2	16	7	3	2	2	3	35	8	1	0	79
2025	3	16	9	4	3	2	3	33	9	1	0	81
2026	9	39	20	10	7	8	27	157	37	4	1	318
2027	17	65	33	17	13	13	47	289	68	9	1	572
2028	31	126	62	31	24	23	75	510	122	31	27	1 062
2029	42	181	89	44	34	32	85	662	169	51	53	1 442
2030	49	230	118	58	43	39	91	776	214	55	56	1 728
2031	51	248	136	68	49	43	93	820	247	58	58	1 871
2032	51	260	154	79	56	47	97	862	282	62	61	2 009

Vinsta

Folkmängd 31 december

år	0 år	1-5 år	6-9 år	10-12 år	13-15 år	16-18 år	19-24 år	25-44 år	45-64 år	65-79 år	80- år	Summa
2022	46	310	258	200	186	185	333	1 372	1 186	428	109	4 613
2023	42	297	258	196	205	175	316	1 344	1 194	440	118	4 585
2024	42	281	257	200	205	183	301	1 330	1 199	442	132	4 573
2025	42	264	269	197	203	186	292	1 309	1 201	447	147	4 557
2026	42	261	259	194	200	201	286	1 280	1 202	457	159	4 542
2027	42	252	254	189	201	201	289	1 252	1 201	467	166	4 513
2028	40	244	243	197	197	198	287	1 222	1 197	473	176	4 474
2029	39	240	228	199	193	195	292	1 194	1 191	485	178	4 435
2030	38	234	223	191	188	196	294	1 152	1 202	492	182	4 393
2031	46	254	224	190	199	196	318	1 264	1 226	514	184	4 615
2032	54	279	230	186	205	198	341	1 383	1 257	528	188	4 848

därav i bostäder som beräknas produceras

år	0 år	1-5 år	6-9 år	10-12 år	13-15 år	16-18 år	19-24 år	25-44 år	45-64 år	65-79 år	80- år	Summa
2023	0	0	0	0	0	0	0	0	0	0	0	0
2024	0	1	0	0	0	0	0	2	0	0	0	4
2025	0	1	1	0	0	0	0	3	1	0	0	7
2026	0	2	1	0	0	0	0	5	1	0	0	11
2027	0	3	2	1	0	0	1	6	2	0	0	15
2028	0	3	2	1	1	1	1	7	2	0	0	19
2029	1	4	3	1	1	1	1	8	3	0	0	23
2030	1	4	3	2	1	1	1	9	4	0	0	26
2031	10	30	13	7	6	6	28	152	35	7	1	294
2032	20	61	24	13	11	11	49	297	69	16	2	573

Vällingby

Folkmängd 31 december

år	0 år	1-5 år	6-9 år	10-12 år	13-15 år	16-18 år	19-24 år	25-44 år	45-64 år	65-79 år	80- år	Summa
2022	64	497	461	322	324	275	602	2 758	2 006	982	430	8 721
2023	82	461	433	333	343	289	539	2 771	2 006	982	429	8 668
2024	81	449	409	329	349	297	534	2 761	2 001	1 003	426	8 638
2025	82	438	391	343	316	314	538	2 737	2 017	992	434	8 603
2026	84	426	379	325	325	329	535	2 707	2 021	1 003	435	8 569
2027	82	410	375	307	320	335	543	2 676	2 011	1 013	438	8 511
2028	81	410	355	292	331	309	555	2 630	2 011	1 026	434	8 435
2029	84	423	349	283	317	317	569	2 645	2 016	1 043	442	8 488
2030	89	443	348	282	305	317	589	2 700	2 041	1 060	436	8 608
2031	97	474	351	288	297	332	599	2 812	2 084	1 069	439	8 843
2032	103	499	368	283	293	323	625	2 908	2 127	1 074	454	9 057

därav i bostäder som beräknas produceras

år	0 år	1-5 år	6-9 år	10-12 år	13-15 år	16-18 år	19-24 år	25-44 år	45-64 år	65-79 år	80- år	Summa
2023	0	0	0	0	0	0	0	0	0	0	0	0
2024	0	0	0	0	0	0	0	0	0	0	0	0
2025	0	0	0	0	0	0	0	0	0	0	0	0
2026	0	0	0	0	0	0	0	0	0	0	0	0
2027	0	0	0	0	0	0	0	0	0	0	0	0
2028	0	0	0	0	0	0	0	0	0	0	0	0
2029	5	18	7	3	3	3	10	65	14	3	0	131
2030	12	44	18	8	7	7	25	165	38	8	1	332
2031	22	84	36	16	13	13	48	323	76	16	2	648
2032	31	117	52	25	19	19	67	468	116	24	3	942

Hässelby Gård

Folkmängd 31 december

år	0 år	1-5 år	6-9 år	10-12 år	13-15 år	16-18 år	19-24 år	25-44 år	45-64 år	65-79 år	80- år	Summa
2022	120	709	590	407	398	331	879	3 992	2 674	1 100	333	11 533
2023	114	681	549	421	418	346	796	3 971	2 703	1 124	346	11 469
2024	112	640	537	418	402	390	767	3 916	2 739	1 165	350	11 437
2025	113	599	529	435	395	395	754	3 872	2 741	1 197	367	11 395
2026	114	579	518	404	402	407	754	3 818	2 756	1 218	384	11 356
2027	112	563	506	385	397	396	767	3 748	2 772	1 242	395	11 282
2028	112	557	487	374	410	389	769	3 704	2 795	1 286	444	11 328
2029	113	557	461	379	389	393	782	3 671	2 808	1 325	470	11 348
2030	116	565	451	376	376	391	795	3 675	2 835	1 386	482	11 448
2031	119	574	445	368	367	402	795	3 690	2 848	1 425	496	11 528
2032	119	576	443	351	370	386	798	3 663	2 858	1 452	513	11 527

därav i bostäder som beräknas produceras

år	0 år	1-5 år	6-9 år	10-12 år	13-15 år	16-18 år	19-24 år	25-44 år	45-64 år	65-79 år	80- år	Summa
2023	0	0	0	0	0	0	0	0	0	0	0	0
2024	0	0	0	0	0	0	0	0	0	0	0	0
2025	0	0	0	0	0	0	0	0	0	0	0	0
2026	0	0	0	0	0	0	0	0	0	0	0	0
2027	0	0	0	0	0	0	0	0	0	0	0	0
2028	3	8	4	2	2	2	9	47	10	22	34	143
2029	6	19	8	4	4	4	16	95	28	40	40	264
2030	12	37	15	8	7	7	30	186	56	64	46	468
2031	18	60	23	12	10	11	42	282	78	69	50	655
2032	22	76	29	14	12	12	43	330	93	73	54	758

Hässelby Strand

Folkmängd 31 december

år	0 år	1-5 år	6-9 år	10-12 år	13-15 år	16-18 år	19-24 år	25-44 år	45-64 år	65-79 år	80- år	Summa
2022	74	379	288	220	232	183	530	2 750	1 825	1 121	491	8 093
2023	70	378	300	219	222	218	486	2 735	1 822	1 103	485	8 037
2024	68	376	303	216	223	225	482	2 712	1 796	1 124	477	8 002
2025	69	363	308	218	222	241	482	2 677	1 785	1 104	494	7 961
2026	70	357	301	226	220	232	501	2 641	1 785	1 085	504	7 922
2027	73	364	297	234	218	235	516	2 665	1 800	1 083	505	7 991
2028	76	369	299	231	220	234	526	2 669	1 818	1 090	495	8 027
2029	80	385	295	233	228	234	539	2 711	1 831	1 103	491	8 130
2030	85	403	297	232	236	234	549	2 755	1 851	1 112	491	8 244
2031	83	404	295	231	232	232	538	2 698	1 855	1 125	482	8 176
2032	80	401	294	226	229	236	526	2 645	1 868	1 113	487	8 105

därav i bostäder som beräknas produceras

år	0 år	1-5 år	6-9 år	10-12 år	13-15 år	16-18 år	19-24 år	25-44 år	45-64 år	65-79 år	80- år	Summa
2023	0	0	0	0	0	0	0	0	0	0	0	0
2024	0	0	0	0	0	0	0	0	0	0	0	0
2025	0	0	0	0	0	0	0	0	0	0	0	0
2026	0	0	0	0	0	0	0	0	0	0	0	0
2027	4	13	5	2	2	3	14	71	15	4	0	132
2028	9	26	9	5	4	5	22	131	29	7	1	247
2029	15	47	17	9	8	8	35	226	52	12	2	431
2030	21	71	27	14	11	12	47	326	78	18	2	628
2031	22	79	31	15	12	12	39	326	85	20	3	644
2032	21	84	35	17	13	12	34	322	91	23	3	655

Hässelby Villastad

Folkmängd 31 december

år	0 år	1-5 år	6-9 år	10-12 år	13-15 år	16-18 år	19-24 år	25-44 år	45-64 år	65-79 år	80- år	Summa
2022	188	1 213	1 114	905	916	953	1 235	4 375	5 048	2 370	751	19 068
2023	172	1 205	1 158	860	966	931	1 246	4 578	5 050	2 342	815	19 323
2024	170	1 175	1 142	882	949	912	1 249	4 542	5 046	2 308	882	19 258
2025	174	1 150	1 157	876	930	901	1 268	4 565	5 065	2 266	941	19 293
2026	175	1 128	1 135	887	886	943	1 247	4 543	5 026	2 252	982	19 205
2027	179	1 134	1 116	899	910	933	1 256	4 618	5 057	2 228	1 031	19 360
2028	186	1 152	1 115	910	905	920	1 278	4 710	5 087	2 230	1 060	19 552
2029	197	1 195	1 105	910	920	890	1 325	4 845	5 130	2 252	1 083	19 851
2030	207	1 235	1 107	889	929	912	1 331	4 957	5 176	2 279	1 095	20 119
2031	212	1 270	1 109	895	939	907	1 327	5 050	5 193	2 321	1 093	20 316
2032	215	1 289	1 121	886	935	917	1 329	5 104	5 226	2 341	1 102	20 466

därav i bostäder som beräknas produceras

år	0 år	1-5 år	6-9 år	10-12 år	13-15 år	16-18 år	19-24 år	25-44 år	45-64 år	65-79 år	80- år	Summa
2023	14	41	13	6	6	7	39	205	44	13	2	389
2024	16	50	16	7	6	7	30	210	50	16	2	409
2025	20	69	23	10	8	9	36	275	69	22	3	545
2026	19	74	28	11	9	9	30	272	75	25	3	555
2027	27	114	49	21	16	15	48	406	110	39	17	863
2028	38	162	74	33	25	24	70	575	158	55	31	1 245
2029	52	223	106	49	36	34	99	795	222	76	46	1 739
2030	66	284	141	66	49	44	123	1 006	290	89	50	2 208
2031	76	341	176	84	61	53	134	1 170	356	103	54	2 608
2032	84	385	209	101	73	61	145	1 301	420	117	58	2 954

Bromma SDO

Folkmängd 31 december

år	0 år	1-5 år	6-9 år	10-12 år	13-15 år	16-18 år	19-24 år	25-44 år	45-64 år	65-79 år	80- år	Summa
2022	867	4 802	3 907	3 031	3 098	2 939	4 851	26 042	20 408	9 045	3 341	82 331
2023	934	4 631	3 842	3 009	3 122	2 968	4 769	25 949	20 488	9 221	3 551	82 486
2024	959	4 623	3 748	2 998	3 088	3 050	4 821	26 046	20 707	9 293	3 815	83 149
2025	992	4 610	3 710	2 931	3 046	3 117	4 931	26 057	20 890	9 398	4 055	83 738
2026	1 050	4 695	3 707	2 927	3 048	3 173	5 121	26 591	21 168	9 478	4 303	85 261
2027	1 068	4 700	3 734	2 897	3 048	3 148	5 174	26 721	21 366	9 592	4 475	85 922
2028	1 094	4 847	3 702	2 850	2 996	3 118	5 291	27 016	21 555	9 763	4 628	86 861
2029	1 115	4 956	3 668	2 806	2 978	3 102	5 342	27 220	21 631	10 038	4 754	87 610
2030	1 144	5 074	3 651	2 788	2 947	3 105	5 371	27 495	21 750	10 262	4 891	88 478
2031	1 154	5 168	3 616	2 839	2 896	3 055	5 435	27 732	21 872	10 513	5 004	89 284
2032	1 161	5 241	3 696	2 785	2 853	3 040	5 469	27 975	22 028	10 735	5 160	90 142

därav i bostäder som beräknas produceras

år	0 år	1-5 år	6-9 år	10-12 år	13-15 år	16-18 år	19-24 år	25-44 år	45-64 år	65-79 år	80- år	Summa
2023	24	66	19	9	9	11	63	346	75	24	3	649
2024	60	168	49	23	22	25	139	828	194	78	11	1 597
2025	92	286	96	44	39	43	197	1 306	311	106	16	2 538
2026	147	491	182	87	74	79	379	2 260	529	153	23	4 402
2027	184	653	258	124	101	104	426	2 872	702	189	29	5 642
2028	233	855	350	171	136	136	512	3 680	943	266	42	7 325
2029	277	1 040	439	215	168	163	590	4 370	1 173	347	57	8 839
2030	326	1 248	542	266	206	194	665	5 135	1 429	418	71	10 500
2031	370	1 440	645	316	243	223	755	5 854	1 688	494	87	12 116
2032	408	1 626	752	370	283	255	833	6 535	1 962	604	127	13 756

Stadsdelar som ingår i Bromma stadsdelsområde är: Abrahamsberg, Beckomberga, Blackeberg, Bromma Kyrka, Bällsta, Eneby, Mariehäll, Norra Ångby, Riksby, Södra Ångby, Ulvsunda Industriområde, Åkeshov, Åkeslund, Alvik, Högländet, Nockeby, Nockebyhov, Olovslund, Smedslätten, Stora Mossen, Traneberg, Ulvsunda, Ålsten, Äppelviken

Abrahamsberg

Folkmängd 31 december

år	0 år	1-5 år	6-9 år	10-12 år	13-15 år	16-18 år	19-24 år	25-44 år	45-64 år	65-79 år	80- år	Summa
2022	45	154	116	67	82	91	192	1 303	804	345	113	3 312
2023	42	175	126	74	78	87	207	1 325	824	360	125	3 423
2024	42	177	126	78	82	93	191	1 285	835	370	136	3 415
2025	41	177	122	87	76	89	190	1 264	823	380	153	3 401
2026	40	177	118	95	79	85	187	1 234	824	389	159	3 387
2027	38	172	118	94	82	87	181	1 202	820	407	159	3 361
2028	37	165	119	91	88	83	181	1 162	827	416	160	3 327
2029	35	160	117	87	93	84	175	1 131	822	424	164	3 292
2030	34	154	116	84	91	86	174	1 096	817	435	169	3 256
2031	32	148	112	84	88	89	172	1 066	814	440	174	3 219
2032	30	142	109	84	85	93	169	1 035	813	445	177	3 182

därav i bostäder som beräknas produceras

år	0 år	1-5 år	6-9 år	10-12 år	13-15 år	16-18 år	19-24 år	25-44 år	45-64 år	65-79 år	80- år	Summa
2023	5	13	3	2	2	2	13	71	15	5	1	132
2024	6	15	4	2	2	2	10	72	17	6	1	137
2025	5	18	5	2	2	2	8	71	18	7	1	138
2026	5	19	6	2	2	2	7	69	20	8	1	140
2027	5	19	7	3	2	2	6	67	21	8	1	141
2028	4	19	8	3	2	2	5	64	22	9	1	141
2029	4	18	9	4	2	2	5	62	23	10	2	141
2030	4	18	10	4	3	2	5	60	24	10	2	141
2031	4	17	10	4	3	2	5	58	25	11	2	141
2032	3	16	10	5	3	2	5	56	26	11	2	141

Beckomberga

Folkmängd 31 december

år	0 år	1-5 år	6-9 år	10-12 år	13-15 år	16-18 år	19-24 år	25-44 år	45-64 år	65-79 år	80- år	Summa
2022	64	381	335	249	254	230	254	1 526	1 410	680	300	5 683
2023	71	335	312	252	248	227	285	1 529	1 406	684	309	5 659
2024	71	323	278	239	243	244	301	1 538	1 409	678	326	5 649
2025	72	308	265	229	236	241	313	1 525	1 433	681	334	5 636
2026	74	301	246	216	239	238	324	1 528	1 438	673	350	5 625
2027	74	295	233	203	226	236	336	1 522	1 450	658	366	5 600
2028	74	297	223	189	218	230	338	1 521	1 453	679	380	5 601
2029	73	296	213	177	206	231	337	1 512	1 457	703	396	5 602
2030	73	294	207	167	195	221	342	1 503	1 444	714	403	5 564
2031	71	290	200	168	185	213	337	1 488	1 435	714	426	5 526
2032	69	285	202	159	174	203	337	1 477	1 431	720	433	5 489

därav i bostäder som beräknas produceras

år	0 år	1-5 år	6-9 år	10-12 år	13-15 år	16-18 år	19-24 år	25-44 år	45-64 år	65-79 år	80- år	Summa
2023	0	0	0	0	0	0	0	0	0	0	0	0
2024	0	0	0	0	0	0	0	0	0	0	0	0
2025	0	0	0	0	0	0	0	0	0	0	0	0
2026	0	0	0	0	0	0	0	0	0	0	0	0
2027	0	0	0	0	0	0	0	0	0	0	0	0
2028	0	0	0	0	0	0	0	0	9	23	5	37
2029	0	0	0	0	0	0	0	0	17	46	11	74
2030	0	0	0	0	0	0	0	0	15	46	13	73
2031	0	0	0	0	0	0	0	0	13	46	15	74
2032	0	0	0	0	0	0	0	0	11	45	17	74

Blackeberg

Folkmängd 31 december

år	0 år	1-5 år	6-9 år	10-12 år	13-15 år	16-18 år	19-24 år	25-44 år	45-64 år	65-79 år	80- år	Summa
2022	109	537	380	289	279	201	497	3 257	2 116	1 006	419	9 090
2023	108	522	371	298	277	229	465	3 169	2 129	1 038	436	9 041
2024	105	495	377	290	280	255	454	3 114	2 129	1 058	457	9 014
2025	104	479	367	281	280	279	461	3 037	2 137	1 073	481	8 978
2026	113	487	379	277	292	285	545	3 142	2 204	1 064	516	9 303
2027	122	509	389	279	292	295	578	3 260	2 244	1 087	542	9 598
2028	127	528	382	283	290	297	595	3 303	2 271	1 124	560	9 760
2029	133	552	382	287	285	305	603	3 359	2 293	1 168	565	9 933
2030	138	574	382	291	284	304	613	3 400	2 324	1 183	590	10 082
2031	137	584	379	288	284	300	611	3 385	2 347	1 206	596	10 119
2032	136	589	385	284	285	293	609	3 375	2 367	1 215	615	10 153

därav i bostäder som beräknas produceras

år	0 år	1-5 år	6-9 år	10-12 år	13-15 år	16-18 år	19-24 år	25-44 år	45-64 år	65-79 år	80- år	Summa
2023	0	0	0	0	0	0	0	0	0	0	0	0
2024	0	0	0	0	0	0	0	0	0	0	0	0
2025	0	0	0	0	0	0	0	0	0	0	0	0
2026	9	26	11	6	5	6	73	189	30	5	1	360
2027	20	64	27	15	12	14	96	385	71	11	1	717
2028	29	96	38	20	17	18	102	514	104	19	2	960
2029	38	130	51	27	22	22	111	643	141	28	4	1 217
2030	45	163	66	33	27	27	119	754	177	37	5	1 453
2031	48	185	76	38	30	29	116	802	202	45	6	1 579
2032	51	203	87	43	33	31	117	846	228	53	7	1 699

Bromma Kyrka

Folkmängd 31 december

år	0 år	1-5 år	6-9 år	10-12 år	13-15 år	16-18 år	19-24 år	25-44 år	45-64 år	65-79 år	80- år	Summa
2022	14	140	168	153	190	181	188	452	837	278	96	2 697
2023	14	127	162	143	174	190	183	467	834	269	107	2 673
2024	15	133	142	143	161	179	190	465	837	266	118	2 649
2025	15	118	151	131	150	179	188	470	834	266	121	2 624
2026	17	128	145	125	144	167	195	492	823	272	128	2 635
2027	17	129	136	122	144	156	188	495	812	268	138	2 605
2028	17	129	139	113	134	146	186	497	796	274	140	2 570
2029	17	128	127	117	127	139	182	494	775	280	148	2 534
2030	16	126	128	108	124	139	171	487	760	287	153	2 498
2031	16	123	126	112	116	130	166	479	743	299	152	2 461
2032	15	119	125	100	119	125	161	469	733	306	153	2 426

därav i bostäder som beräknas produceras

år	0 år	1-5 år	6-9 år	10-12 år	13-15 år	16-18 år	19-24 år	25-44 år	45-64 år	65-79 år	80- år	Summa
2023	0	1	1	0	0	0	0	3	1	0	0	7
2024	0	1	1	0	0	0	0	3	1	0	0	7
2025	0	1	1	0	0	0	0	3	1	0	0	8
2026	1	8	4	2	1	1	2	19	5	0	0	44
2027	1	8	5	2	1	1	1	18	5	0	0	45
2028	1	8	6	3	2	1	1	17	6	0	0	45
2029	1	8	6	3	2	1	1	16	7	0	0	46
2030	1	7	7	3	2	1	1	15	8	1	0	46
2031	1	6	7	4	2	2	1	14	9	1	0	46
2032	0	5	7	4	3	2	1	12	10	1	0	45

Bällsta

Folkmängd 31 december

år	0 år	1-5 år	6-9 år	10-12 år	13-15 år	16-18 år	19-24 år	25-44 år	45-64 år	65-79 år	80- år	Summa
2022	9	69	58	44	45	47	43	201	249	63	14	842
2023	7	56	61	50	44	47	40	200	242	72	14	835
2024	7	53	59	53	37	41	52	190	248	75	16	830
2025	7	48	60	44	43	44	50	183	250	80	16	824
2026	7	45	59	39	49	43	48	174	257	78	19	818
2027	7	45	49	45	52	37	50	174	254	77	21	810
2028	10	52	49	45	44	44	59	218	263	80	24	888
2029	16	68	50	48	42	50	70	296	282	88	25	1 035
2030	22	86	53	44	49	54	77	374	301	97	27	1 184
2031	27	106	60	45	51	50	91	450	321	105	31	1 336
2032	31	124	68	46	55	49	98	514	337	114	33	1 469

därav i bostäder som beräknas produceras

år	0 år	1-5 år	6-9 år	10-12 år	13-15 år	16-18 år	19-24 år	25-44 år	45-64 år	65-79 år	80- år	Summa
2023	0	0	0	0	0	0	0	0	0	0	0	0
2024	0	0	0	0	0	0	0	0	0	0	0	0
2025	0	0	0	0	0	0	0	0	0	0	0	0
2026	0	0	0	0	0	0	0	0	0	0	0	0
2027	0	0	0	0	0	0	0	0	0	0	0	0
2028	3	9	2	1	1	1	9	47	10	3	0	88
2029	9	25	7	3	3	4	22	131	29	10	1	245
2030	16	45	13	6	5	6	32	213	50	17	2	406
2031	21	66	20	9	8	9	41	295	72	24	3	568
2032	25	86	29	13	11	12	47	362	92	29	4	711

Eneby

Folkmängd 31 december

år	0 år	1-5 år	6-9 år	10-12 år	13-15 år	16-18 år	19-24 år	25-44 år	45-64 år	65-79 år	80- år	Summa
2022	7	43	60	48	54	49	54	174	269	99	19	876
2023	7	45	52	48	48	52	54	176	268	96	23	868
2024	7	46	47	48	49	49	54	173	271	96	23	861
2025	7	49	40	46	48	50	52	172	268	95	27	855
2026	7	46	42	43	47	46	56	165	274	93	30	848
2027	7	45	43	38	47	47	53	164	275	89	31	839
2028	6	44	44	34	46	46	53	160	272	87	35	828
2029	9	51	49	32	44	47	61	200	276	88	37	894
2030	13	68	53	39	43	50	68	262	283	91	40	1 011
2031	15	76	57	42	41	51	72	294	289	90	47	1 073
2032	15	78	59	44	39	48	68	292	288	92	49	1 071

därav i bostäder som beräknas produceras

år	0 år	1-5 år	6-9 år	10-12 år	13-15 år	16-18 år	19-24 år	25-44 år	45-64 år	65-79 år	80- år	Summa
2023	0	0	0	0	0	0	0	0	0	0	0	0
2024	0	0	0	0	0	0	0	0	0	0	0	0
2025	0	0	0	0	0	0	0	0	0	0	0	0
2026	0	0	0	0	0	0	0	0	0	0	0	0
2027	0	0	0	0	0	0	0	0	0	0	0	0
2028	0	0	0	0	0	0	0	0	0	0	0	0
2029	2	7	3	2	2	2	8	41	8	1	0	77
2030	6	25	11	6	5	5	16	104	23	3	0	204
2031	9	34	16	8	6	6	20	140	33	5	1	278
2032	9	38	18	9	7	6	17	140	37	5	1	286

Mariehäll

Folkmängd 31 december

år	0 år	1-5 år	6-9 år	10-12 år	13-15 år	16-18 år	19-24 år	25-44 år	45-64 år	65-79 år	80- år	Summa
2022	203	1 028	603	386	282	222	436	4 801	1 859	473	59	10 352
2023	223	948	622	402	331	261	455	4 567	1 972	533	75	10 389
2024	225	958	625	439	356	305	533	4 604	2 159	599	102	10 906
2025	235	975	640	445	406	335	613	4 692	2 367	663	132	11 503
2026	258	1 012	698	468	436	392	714	5 035	2 591	739	158	12 499
2027	270	1 054	718	492	473	419	766	5 241	2 778	813	180	13 203
2028	283	1 124	729	505	484	463	815	5 466	2 974	878	204	13 924
2029	283	1 145	730	510	490	476	822	5 440	3 114	940	229	14 180
2030	279	1 154	714	521	500	495	821	5 385	3 220	1 014	253	14 355
2031	271	1 151	710	529	498	494	855	5 333	3 313	1 086	274	14 514
2032	266	1 149	729	521	501	497	891	5 349	3 406	1 156	294	14 757

därav i bostäder som beräknas produceras

år	0 år	1-5 år	6-9 år	10-12 år	13-15 år	16-18 år	19-24 år	25-44 år	45-64 år	65-79 år	80- år	Summa
2023	0	1	0	0	0	0	0	2	0	0	0	4
2024	17	46	13	6	6	8	50	254	55	18	2	474
2025	38	108	36	18	16	18	95	553	123	34	4	1 042
2026	69	217	80	40	35	38	171	1 062	240	57	7	2 018
2027	92	311	121	60	51	53	205	1 424	337	76	10	2 740
2028	115	412	165	82	67	68	241	1 799	446	100	13	3 509
2029	123	469	195	96	76	73	229	1 916	510	117	16	3 821
2030	126	511	223	110	85	78	220	1 987	568	133	19	4 060
2031	126	539	251	123	93	83	236	2 049	621	149	22	4 291
2032	129	565	282	138	103	90	264	2 159	683	165	26	4 604

Norra Ängby

Folkmängd 31 december

år	0 år	1-5 år	6-9 år	10-12 år	13-15 år	16-18 år	19-24 år	25-44 år	45-64 år	65-79 år	80- år	Summa
2022	39	355	393	330	335	293	621	1 528	1 658	559	112	6 223
2023	45	346	385	308	347	296	571	1 524	1 661	583	119	6 186
2024	46	338	377	303	338	317	537	1 497	1 673	581	141	6 148
2025	46	339	353	294	329	327	530	1 473	1 675	577	164	6 106
2026	47	334	333	298	308	337	526	1 437	1 677	588	179	6 065
2027	46	317	335	289	303	326	529	1 406	1 677	584	196	6 009
2028	45	314	319	277	294	317	535	1 379	1 658	591	212	5 941
2029	44	308	316	253	296	298	540	1 348	1 651	596	223	5 872
2030	43	300	307	246	287	293	533	1 319	1 642	587	245	5 802
2031	41	292	289	247	276	285	529	1 300	1 604	619	248	5 731
2032	39	284	287	242	255	288	520	1 277	1 592	626	253	5 663

därav i bostäder som beräknas produceras

år	0 år	1-5 år	6-9 år	10-12 år	13-15 år	16-18 år	19-24 år	25-44 år	45-64 år	65-79 år	80- år	Summa
2023	1	4	2	1	1	0	1	8	2	0	0	18
2024	1	4	2	1	1	1	1	8	2	0	0	18
2025	0	4	2	1	1	1	1	7	2	0	0	19
2026	0	3	3	1	1	1	1	7	3	0	0	19
2027	0	3	3	1	1	1	1	6	3	0	0	19
2028	0	3	3	2	1	1	1	6	4	0	0	19
2029	0	2	3	2	1	1	1	5	4	0	0	19
2030	0	2	3	2	1	1	1	5	4	0	0	19
2031	0	2	3	2	1	1	1	4	5	0	0	19
2032	0	1	2	2	2	1	1	4	5	0	0	18

Riksby

Folkmängd 31 december

år	0 år	1-5 år	6-9 år	10-12 år	13-15 år	16-18 år	19-24 år	25-44 år	45-64 år	65-79 år	80- år	Summa
2022	43	175	75	59	52	53	242	2 127	860	407	89	4 182
2023	52	172	89	57	60	58	223	2 065	858	425	102	4 160
2024	52	175	97	57	62	61	214	2 012	875	432	113	4 149
2025	54	182	105	60	61	62	222	1 991	888	442	127	4 194
2026	57	192	115	64	62	69	228	2 006	908	450	143	4 294
2027	60	200	121	73	65	72	235	2 013	931	464	151	4 384
2028	65	223	130	85	71	74	253	2 084	965	478	161	4 589
2029	73	251	141	94	76	79	270	2 177	1 001	500	171	4 834
2030	84	290	154	101	87	87	292	2 321	1 051	512	191	5 170
2031	98	340	170	111	99	95	317	2 500	1 120	535	203	5 589
2032	111	393	192	120	110	102	340	2 681	1 187	571	237	6 044

därav i bostäder som beräknas produceras

år	0 år	1-5 år	6-9 år	10-12 år	13-15 år	16-18 år	19-24 år	25-44 år	45-64 år	65-79 år	80- år	Summa
2023	0	0	0	0	0	0	0	0	0	0	0	0
2024	0	0	0	0	0	0	0	0	0	0	0	0
2025	2	6	3	1	1	1	6	32	7	1	0	59
2026	5	17	8	4	3	4	16	91	19	3	0	172
2027	9	31	13	7	6	6	24	152	34	5	1	289
2028	17	57	25	13	11	12	44	278	63	9	1	530
2029	26	90	38	20	17	17	63	422	99	17	2	812
2030	39	134	54	28	24	24	89	614	149	29	4	1 188
2031	55	190	75	38	32	32	118	844	211	46	6	1 648
2032	70	249	99	49	41	40	142	1 071	278	76	27	2 143

Södra Ängby

Folkmängd 31 december

år	0 år	1-5 år	6-9 år	10-12 år	13-15 år	16-18 år	19-24 år	25-44 år	45-64 år	65-79 år	80- år	Summa
2022	0	56	108	106	130	127	107	185	568	217	76	1 680
2023	5	55	90	101	121	129	104	214	540	217	81	1 657
2024	6	59	79	95	104	133	108	219	531	222	83	1 639
2025	7	61	72	78	102	120	123	226	525	220	86	1 621
2026	8	62	64	78	99	113	123	239	513	215	91	1 604
2027	8	63	69	69	93	99	124	247	500	223	88	1 583
2028	15	87	77	65	83	102	144	361	508	227	88	1 757
2029	21	106	84	59	86	101	146	445	516	225	93	1 881
2030	24	118	86	64	79	97	139	489	517	224	97	1 936
2031	26	131	90	70	73	87	142	527	517	226	101	1 989
2032	28	141	97	70	66	88	138	560	521	233	99	2 042

därav i bostäder som beräknas produceras

år	0 år	1-5 år	6-9 år	10-12 år	13-15 år	16-18 år	19-24 år	25-44 år	45-64 år	65-79 år	80- år	Summa
2023	0	0	0	0	0	0	0	0	0	0	0	0
2024	0	0	0	0	0	0	0	0	0	0	0	0
2025	0	0	0	0	0	0	0	0	0	0	0	0
2026	0	0	0	0	0	0	0	0	0	0	0	0
2027	0	0	0	0	0	0	0	0	0	0	0	0
2028	6	19	8	5	4	4	21	106	22	3	0	198
2029	11	36	14	8	7	7	30	183	40	7	1	346
2030	15	48	18	9	8	8	31	221	53	11	1	424
2031	17	60	23	11	9	9	32	256	65	15	2	500
2032	19	71	27	13	11	10	34	289	78	20	3	575

Ulvsunda Industriområde

Folkmängd 31 december

år	0 år	1-5 år	6-9 år	10-12 år	13-15 år	16-18 år	19-24 år	25-44 år	45-64 år	65-79 år	80- år	Summa
2022	23	105	75	53	57	58	158	1 108	693	344	78	2 752
2023	43	144	83	60	56	71	182	1 283	731	362	96	3 111
2024	60	189	100	69	66	74	204	1 476	778	384	106	3 505
2025	61	205	105	69	66	73	188	1 447	777	400	118	3 510
2026	60	219	108	70	68	69	183	1 417	779	408	127	3 508
2027	57	223	115	70	70	71	173	1 379	789	413	133	3 494
2028	55	224	117	75	70	70	169	1 340	788	417	146	3 470
2029	53	219	122	77	70	70	165	1 302	785	422	157	3 442
2030	55	225	132	81	72	75	175	1 337	794	434	166	3 546
2031	58	234	140	85	78	78	192	1 392	819	434	180	3 688
2032	62	245	148	90	82	80	199	1 447	850	462	194	3 859

därav i bostäder som beräknas produceras

år	0 år	1-5 år	6-9 år	10-12 år	13-15 år	16-18 år	19-24 år	25-44 år	45-64 år	65-79 år	80- år	Summa
2023	14	37	10	5	5	6	38	203	44	14	2	378
2024	30	82	23	11	10	12	68	416	95	32	4	783
2025	32	96	28	12	11	12	52	415	103	37	5	802
2026	30	106	33	13	11	11	42	407	111	41	6	812
2027	28	112	38	15	11	11	37	396	118	46	7	819
2028	26	112	43	17	12	11	33	383	124	50	7	821
2029	25	110	48	20	13	11	31	369	130	54	8	820
2030	28	118	58	25	16	14	44	427	151	62	10	952
2031	32	130	68	30	21	17	62	505	176	70	12	1 123
2032	37	145	76	36	26	21	70	580	212	101	19	1 322

Åkeshov

Folkmängd 31 december

år	0 år	1-5 år	6-9 år	10-12 år	13-15 år	16-18 år	19-24 år	25-44 år	45-64 år	65-79 år	80- år	Summa
2022	8	20	21	9	11	13	77	482	175	62	14	892
2023	9	25	17	13	13	12	54	478	180	66	17	885
2024	9	30	16	12	10	12	48	476	180	68	19	881
2025	9	31	17	13	10	13	45	461	183	73	22	876
2026	9	32	14	14	13	14	42	446	187	76	25	871
2027	8	31	16	14	12	11	43	427	195	77	29	863
2028	8	30	18	12	13	11	41	409	197	82	31	854
2029	9	33	20	11	14	14	45	414	205	90	31	888
2030	10	37	23	13	15	15	47	425	208	96	34	923
2031	12	44	25	16	15	16	52	449	214	104	35	982
2032	15	53	28	18	15	18	57	480	225	108	37	1 054

därav i bostäder som beräknas produceras

år	0 år	1-5 år	6-9 år	10-12 år	13-15 år	16-18 år	19-24 år	25-44 år	45-64 år	65-79 år	80- år	Summa
2023	0	0	0	0	0	0	0	0	0	0	0	0
2024	0	0	0	0	0	0	0	0	0	0	0	0
2025	0	0	0	0	0	0	0	0	0	0	0	0
2026	0	0	0	0	0	0	0	0	0	0	0	0
2027	0	0	0	0	0	0	0	0	0	0	0	0
2028	0	0	0	0	0	0	0	0	0	0	0	0
2029	1	4	2	1	1	1	5	23	5	1	0	44
2030	3	9	4	2	2	2	8	48	10	2	0	90
2031	5	17	7	4	3	3	13	84	19	3	0	159
2032	8	27	11	6	5	5	19	126	30	6	1	242

Åkeslund

Folkmängd 31 december

år	0 år	1-5 år	6-9 år	10-12 år	13-15 år	16-18 år	19-24 år	25-44 år	45-64 år	65-79 år	80- år	Summa
2022	33	118	79	82	77	81	185	1 337	879	460	220	3 551
2023	29	133	81	75	83	80	174	1 297	879	462	226	3 519
2024	30	139	78	81	79	79	171	1 291	867	456	227	3 497
2025	38	160	98	74	83	84	194	1 375	885	470	223	3 685
2026	42	174	108	71	80	89	196	1 396	896	465	234	3 749
2027	42	177	112	68	85	86	190	1 371	889	475	231	3 726
2028	41	177	116	74	76	85	187	1 343	882	481	231	3 693
2029	42	182	118	81	74	83	210	1 370	875	491	230	3 757
2030	45	193	124	83	73	89	214	1 409	877	502	236	3 843
2031	47	203	128	88	79	84	219	1 444	889	508	241	3 930
2032	50	214	133	91	85	83	222	1 479	905	507	252	4 020

därav i bostäder som beräknas produceras

år	0 år	1-5 år	6-9 år	10-12 år	13-15 år	16-18 år	19-24 år	25-44 år	45-64 år	65-79 år	80- år	Summa
2023	0	0	0	0	0	0	0	0	0	0	0	0
2024	0	0	0	0	0	0	0	0	0	0	0	0
2025	6	20	9	5	4	5	22	113	23	3	0	211
2026	10	32	12	7	6	6	25	158	35	7	1	298
2027	11	36	14	7	6	6	20	159	39	8	1	307
2028	10	40	16	8	6	6	17	158	42	9	1	314
2029	12	48	20	10	8	8	42	207	52	11	1	418
2030	16	61	26	13	10	10	49	273	69	15	2	545
2031	20	75	33	16	13	12	56	337	87	20	3	674
2032	24	91	41	20	16	15	62	400	107	26	4	805

Alvik

Folkmängd 31 december

år	0 år	1-5 år	6-9 år	10-12 år	13-15 år	16-18 år	19-24 år	25-44 år	45-64 år	65-79 år	80- år	Summa
2022	23	55	44	30	34	40	61	507	371	316	101	1 582
2023	17	61	43	33	35	38	64	501	365	322	99	1 577
2024	17	64	42	29	35	34	71	497	362	320	106	1 576
2025	18	63	40	33	31	35	71	495	356	324	107	1 574
2026	18	63	39	32	33	35	70	499	345	321	117	1 572
2027	18	64	38	33	30	35	70	497	343	320	119	1 567
2028	21	71	43	31	34	34	79	536	358	321	119	1 647
2029	25	81	45	31	34	36	85	578	368	320	127	1 730
2030	28	92	47	32	36	36	89	620	381	322	129	1 814
2031	30	102	51	34	34	39	90	649	391	326	130	1 876
2032	32	111	54	35	35	39	93	678	400	334	130	1 939

därav i bostäder som beräknas produceras

år	0 år	1-5 år	6-9 år	10-12 år	13-15 år	16-18 år	19-24 år	25-44 år	45-64 år	65-79 år	80- år	Summa
2023	0	0	0	0	0	0	0	0	0	0	0	0
2024	0	0	0	0	0	0	0	0	0	0	0	0
2025	0	0	0	0	0	0	0	0	0	0	0	0
2026	0	0	0	0	0	0	0	0	0	0	0	0
2027	0	0	0	0	0	0	0	0	0	0	0	0
2028	3	9	2	1	1	1	9	47	10	3	0	88
2029	7	19	5	2	2	3	16	95	22	7	1	179
2030	10	31	9	4	4	4	21	142	34	12	2	271
2031	13	41	12	5	5	5	23	176	44	16	2	343
2032	15	51	16	7	6	6	25	209	56	20	3	414

Högländet

Folkmängd 31 december

år	0 år	1-5 år	6-9 år	10-12 år	13-15 år	16-18 år	19-24 år	25-44 år	45-64 år	65-79 år	80- år	Summa
2022	6	56	88	82	82	103	107	209	444	174	60	1 411
2023	6	55	78	79	81	94	108	220	434	174	65	1 394
2024	7	53	73	73	75	91	107	227	426	180	68	1 381
2025	8	57	61	70	82	78	105	234	421	177	74	1 367
2026	8	59	58	64	79	78	101	236	417	176	79	1 355
2027	8	58	60	59	74	73	99	241	409	173	84	1 338
2028	8	60	57	53	71	79	89	243	401	176	84	1 320
2029	8	60	59	47	66	76	87	246	383	184	85	1 302
2030	10	64	60	47	61	72	91	270	383	184	84	1 327
2031	12	69	59	48	57	70	94	291	383	188	84	1 354
2032	11	69	61	49	52	66	90	288	376	191	86	1 339

därav i bostäder som beräknas produceras

år	0 år	1-5 år	6-9 år	10-12 år	13-15 år	16-18 år	19-24 år	25-44 år	45-64 år	65-79 år	80- år	Summa
2023	0	0	0	0	0	0	0	0	0	0	0	0
2024	0	0	0	0	0	0	0	0	0	0	0	0
2025	0	0	0	0	0	0	0	0	0	0	0	0
2026	0	0	0	0	0	0	0	0	0	0	0	0
2027	0	0	0	0	0	0	0	0	0	0	0	0
2028	0	0	0	0	0	0	0	0	0	0	0	0
2029	0	0	0	0	0	0	0	0	0	0	0	0
2030	2	4	1	1	1	1	4	24	5	2	0	44
2031	3	9	3	1	1	1	8	48	11	4	0	90
2032	4	11	3	1	1	1	6	47	12	4	1	92

Nockeby

Folkmängd 31 december

år	0 år	1-5 år	6-9 år	10-12 år	13-15 år	16-18 år	19-24 år	25-44 år	45-64 år	65-79 år	80- år	Summa
2022	13	163	158	115	168	186	209	560	938	502	288	3 300
2023	15	144	158	110	158	171	213	586	910	501	297	3 263
2024	16	133	147	124	138	167	208	596	909	506	317	3 263
2025	18	130	144	125	118	160	211	613	878	504	332	3 233
2026	19	130	140	120	114	153	205	625	854	509	338	3 206
2027	19	121	138	114	126	136	200	630	836	508	343	3 171
2028	19	122	130	114	126	118	200	625	826	499	351	3 130
2029	19	122	125	112	121	115	191	619	809	496	359	3 089
2030	19	121	122	103	116	125	178	615	794	496	359	3 048
2031	18	119	113	104	116	124	170	608	767	504	364	3 007
2032	17	116	113	99	114	120	168	600	751	500	370	2 968

därav i bostäder som beräknas produceras

år	0 år	1-5 år	6-9 år	10-12 år	13-15 år	16-18 år	19-24 år	25-44 år	45-64 år	65-79 år	80- år	Summa
2023	0	0	0	0	0	0	0	0	0	0	0	0
2024	0	0	0	0	0	0	0	0	7	17	4	27
2025	0	0	0	0	0	0	0	0	6	17	4	27
2026	0	0	0	0	0	0	0	0	5	17	5	27
2027	0	0	0	0	0	0	0	0	4	17	6	27
2028	0	0	0	0	0	0	0	0	4	16	7	27
2029	0	0	0	0	0	0	0	0	3	16	7	27
2030	0	0	0	0	0	0	0	0	3	16	8	27
2031	0	0	0	0	0	0	0	0	3	15	9	27
2032	0	0	0	0	0	0	0	0	3	15	9	27

Nockebyhov

Folkmängd 31 december

år	0 år	1-5 år	6-9 år	10-12 år	13-15 år	16-18 år	19-24 år	25-44 år	45-64 år	65-79 år	80- år	Summa
2022	21	184	161	133	116	132	170	673	816	520	373	3 299
2023	26	170	156	118	126	125	169	675	808	512	391	3 276
2024	28	161	163	105	141	111	179	701	802	504	403	3 297
2025	31	164	153	118	134	119	183	738	804	501	416	3 361
2026	40	185	157	130	126	134	207	887	832	505	420	3 625
2027	41	184	161	128	114	146	193	881	838	503	425	3 614
2028	40	189	151	121	123	138	191	874	834	500	432	3 593
2029	39	189	148	116	129	126	193	864	828	509	429	3 570
2030	38	187	144	118	126	116	194	851	822	518	428	3 543
2031	36	184	140	116	120	123	189	833	823	524	425	3 514
2032	35	178	142	110	116	128	182	815	817	534	426	3 485

därav i bostäder som beräknas produceras

år	0 år	1-5 år	6-9 år	10-12 år	13-15 år	16-18 år	19-24 år	25-44 år	45-64 år	65-79 år	80- år	Summa
2023	0	0	0	0	0	0	0	0	0	0	0	0
2024	1	7	3	1	1	1	1	16	4	0	0	36
2025	4	19	8	4	3	3	7	55	13	2	0	117
2026	13	46	20	10	8	8	37	201	45	9	1	397
2027	13	51	23	11	9	8	29	203	51	10	1	410
2028	13	54	27	13	9	8	24	202	56	11	1	419
2029	12	56	29	14	10	9	21	199	61	13	2	425
2030	12	56	31	16	11	9	19	193	65	14	2	428
2031	11	54	33	18	12	10	19	187	70	15	2	430
2032	10	52	34	19	13	10	18	181	74	16	3	430

Olovslund

Folkmängd 31 december

år	0 år	1-5 år	6-9 år	10-12 år	13-15 år	16-18 år	19-24 år	25-44 år	45-64 år	65-79 år	80- år	Summa
2022	4	58	49	37	31	28	27	116	168	70	21	609
2023	6	55	44	38	31	30	28	110	173	65	24	604
2024	5	41	52	40	30	29	32	108	177	58	29	601
2025	5	40	47	34	36	30	32	106	179	56	30	597
2026	6	35	46	36	37	30	32	104	180	56	31	593
2027	6	34	47	32	39	29	34	110	178	58	32	599
2028	6	35	36	38	33	34	35	110	175	57	33	593
2029	6	35	36	33	35	35	34	110	174	56	32	587
2030	6	35	31	36	32	36	34	105	171	62	32	580
2031	6	35	30	29	36	32	38	103	169	66	30	574
2032	6	34	31	28	32	34	37	102	168	66	30	567

därav i bostäder som beräknas produceras

år	0 år	1-5 år	6-9 år	10-12 år	13-15 år	16-18 år	19-24 år	25-44 år	45-64 år	65-79 år	80- år	Summa
2023	0	0	0	0	0	0	0	0	0	0	0	0
2024	0	0	0	0	0	0	0	0	0	0	0	0
2025	0	0	0	0	0	0	0	0	0	0	0	0
2026	0	0	0	0	0	0	0	0	0	0	0	0
2027	0	1	0	0	0	0	1	6	1	0	0	11
2028	0	1	0	0	0	0	1	6	1	0	0	11
2029	0	1	0	0	0	0	1	6	2	1	0	12
2030	0	2	1	0	0	0	1	6	2	1	0	12
2031	0	2	1	0	0	0	0	6	2	1	0	12
2032	0	2	1	0	0	0	0	5	2	1	0	12

Smedslätten

Folkmängd 31 december

år	0 år	1-5 år	6-9 år	10-12 år	13-15 år	16-18 år	19-24 år	25-44 år	45-64 år	65-79 år	80- år	Summa
2022	16	125	167	146	155	140	168	457	721	344	129	2 568
2023	18	115	150	142	157	136	165	476	713	340	132	2 542
2024	19	117	130	138	150	147	154	490	709	323	147	2 524
2025	20	114	126	126	141	145	161	500	707	301	164	2 505
2026	21	116	118	115	138	148	160	508	698	295	171	2 486
2027	21	118	111	106	135	142	161	505	701	292	169	2 462
2028	21	120	111	98	124	134	165	505	693	288	173	2 432
2029	21	120	107	94	115	132	165	508	683	287	172	2 403
2030	21	120	106	88	107	129	162	507	673	295	164	2 373
2031	21	119	105	89	101	120	159	505	661	303	162	2 344
2032	20	117	106	84	96	112	158	504	651	301	165	2 316

därav i bostäder som beräknas produceras

år	0 år	1-5 år	6-9 år	10-12 år	13-15 år	16-18 år	19-24 år	25-44 år	45-64 år	65-79 år	80- år	Summa
2023	0	0	0	0	0	0	0	0	0	0	0	0
2024	0	0	0	0	0	0	0	0	0	0	0	0
2025	0	0	0	0	0	0	0	0	0	0	0	0
2026	0	0	0	0	0	0	0	0	0	0	0	0
2027	0	0	0	0	0	0	0	0	0	0	0	0
2028	0	0	0	0	0	0	0	0	0	0	0	0
2029	0	0	0	0	0	0	0	0	0	0	0	0
2030	0	0	0	0	0	0	0	0	0	0	0	0
2031	0	0	0	0	0	0	0	0	0	0	0	0
2032	0	0	0	0	0	0	0	0	0	0	0	0

Stora Mossen

Folkmängd 31 december

år	0 år	1-5 år	6-9 år	10-12 år	13-15 år	16-18 år	19-24 år	25-44 år	45-64 år	65-79 år	80- år	Summa
2022	15	82	92	94	96	92	155	306	558	204	73	1 767
2023	13	87	82	87	93	92	137	320	555	209	76	1 749
2024	14	90	79	72	98	87	129	342	538	203	85	1 738
2025	15	85	82	69	92	91	119	352	527	206	87	1 726
2026	17	89	75	69	86	90	117	354	525	202	93	1 716
2027	17	88	79	67	74	93	110	359	515	200	98	1 701
2028	17	88	83	61	71	89	108	362	499	206	99	1 683
2029	17	89	77	61	70	84	109	360	485	212	102	1 665
2030	17	89	78	60	69	74	109	360	474	217	100	1 647
2031	16	89	75	65	64	71	107	355	465	225	98	1 629
2032	16	87	75	61	63	71	104	353	452	232	98	1 612

därav i bostäder som beräknas produceras

år	0 år	1-5 år	6-9 år	10-12 år	13-15 år	16-18 år	19-24 år	25-44 år	45-64 år	65-79 år	80- år	Summa
2023	0	0	0	0	0	0	0	0	0	0	0	0
2024	0	0	0	0	0	0	0	0	0	0	0	0
2025	0	0	0	0	0	0	0	0	0	0	0	0
2026	0	0	0	0	0	0	0	0	0	0	0	0
2027	0	0	0	0	0	0	0	0	0	0	0	0
2028	0	0	0	0	0	0	0	0	0	0	0	0
2029	0	0	0	0	0	0	0	0	0	0	0	0
2030	0	0	0	0	0	0	0	0	0	0	0	0
2031	0	0	0	0	0	0	0	0	0	0	0	0
2032	0	0	0	0	0	0	0	0	0	0	0	0

Traneberg

Folkmängd 31 december

år	0 år	1-5 år	6-9 år	10-12 år	13-15 år	16-18 år	19-24 år	25-44 år	45-64 år	65-79 år	80- år	Summa
2022	103	411	207	152	156	165	363	2 919	1 787	998	387	7 648
2023	111	415	223	150	154	161	377	2 946	1 773	1 009	412	7 731
2024	112	416	227	152	152	167	377	2 914	1 764	1 006	444	7 730
2025	113	410	233	157	157	163	376	2 872	1 767	1 002	472	7 721
2026	114	407	238	162	152	163	376	2 847	1 755	1 000	499	7 714
2027	112	390	251	164	153	161	377	2 802	1 747	992	533	7 683
2028	110	385	250	162	156	165	371	2 755	1 742	1 004	535	7 636
2029	107	380	243	166	160	160	369	2 706	1 722	1 025	546	7 586
2030	105	373	238	166	161	161	368	2 658	1 715	1 038	551	7 534
2031	101	364	227	175	158	162	366	2 605	1 710	1 049	562	7 479
2032	97	354	225	170	161	165	362	2 552	1 705	1 055	581	7 427

därav i bostäder som beräknas produceras

år	0 år	1-5 år	6-9 år	10-12 år	13-15 år	16-18 år	19-24 år	25-44 år	45-64 år	65-79 år	80- år	Summa
2023	4	11	3	1	1	2	11	59	13	4	1	110
2024	5	13	4	2	2	2	8	60	14	5	1	114
2025	4	15	4	2	2	2	7	59	15	6	1	115
2026	4	16	5	2	2	2	6	58	16	6	1	117
2027	4	16	6	2	2	2	5	56	17	7	1	117
2028	4	16	7	3	2	2	5	54	18	7	1	117
2029	3	15	7	3	2	2	4	52	19	8	1	117
2030	3	15	8	3	2	2	4	50	20	9	1	117
2031	3	14	8	4	2	2	4	48	21	9	2	117
2032	3	13	8	4	3	2	4	47	21	9	2	117

Ulvsunda

Folkmängd 31 december

år	0 år	1-5 år	6-9 år	10-12 år	13-15 år	16-18 år	19-24 år	25-44 år	45-64 år	65-79 år	80- år	Summa
2022	30	165	165	98	93	78	155	905	666	306	84	2 745
2023	33	154	159	110	98	72	149	870	692	301	91	2 730
2024	33	152	144	120	96	80	148	849	705	292	102	2 722
2025	32	145	135	117	99	97	147	828	708	290	114	2 712
2026	32	137	129	118	108	100	144	810	712	284	126	2 702
2027	31	136	121	109	116	98	149	786	714	291	131	2 683
2028	30	135	115	100	113	100	157	768	714	286	140	2 658
2029	30	132	109	94	114	106	155	747	710	292	144	2 633
2030	29	129	102	93	107	112	155	728	704	294	154	2 606
2031	28	126	100	89	99	111	161	713	700	300	153	2 579
2032	26	122	100	82	94	111	162	697	698	308	152	2 553

därav i bostäder som beräknas produceras

år	0 år	1-5 år	6-9 år	10-12 år	13-15 år	16-18 år	19-24 år	25-44 år	45-64 år	65-79 år	80- år	Summa
2023	0	0	0	0	0	0	0	0	0	0	0	0
2024	0	0	0	0	0	0	0	0	0	0	0	0
2025	0	0	0	0	0	0	0	0	0	0	0	0
2026	0	0	0	0	0	0	0	0	0	0	0	0
2027	0	0	0	0	0	0	0	0	0	0	0	0
2028	0	0	0	0	0	0	0	0	0	0	0	0
2029	0	0	0	0	0	0	0	0	0	0	0	0
2030	0	0	0	0	0	0	0	0	0	0	0	0
2031	0	0	0	0	0	0	0	0	0	0	0	0
2032	0	0	0	0	0	0	0	0	0	0	0	0

Ålsten

Folkmängd 31 december

år	0 år	1-5 år	6-9 år	10-12 år	13-15 år	16-18 år	19-24 år	25-44 år	45-64 år	65-79 år	80- år	Summa
2022	23	194	201	178	211	204	237	528	987	381	127	3 271
2023	21	174	198	171	208	200	222	552	971	385	135	3 236
2024	22	172	187	161	197	194	222	566	966	384	141	3 211
2025	23	167	183	153	176	199	221	580	945	394	144	3 185
2026	25	165	174	148	170	197	214	585	934	393	155	3 161
2027	25	159	167	151	162	187	213	587	926	392	159	3 128
2028	25	160	165	144	155	169	216	582	920	382	173	3 090
2029	25	161	159	137	151	164	210	580	895	402	168	3 051
2030	25	160	156	126	153	158	204	573	884	409	166	3 013
2031	24	158	148	131	146	152	197	568	872	412	167	2 974
2032	24	155	148	126	139	148	193	564	859	410	170	2 937

därav i bostäder som beräknas produceras

år	0 år	1-5 år	6-9 år	10-12 år	13-15 år	16-18 år	19-24 år	25-44 år	45-64 år	65-79 år	80- år	Summa
2023	0	0	0	0	0	0	0	0	0	0	0	0
2024	0	0	0	0	0	0	0	0	0	0	0	0
2025	0	0	0	0	0	0	0	0	0	0	0	0
2026	0	0	0	0	0	0	0	0	0	0	0	0
2027	0	0	0	0	0	0	0	0	0	0	0	0
2028	0	0	0	0	0	0	0	0	0	0	0	0
2029	0	0	0	0	0	0	0	0	0	0	0	0
2030	0	0	0	0	0	0	0	0	0	0	0	0
2031	0	0	0	0	0	0	0	0	0	0	0	0
2032	0	0	0	0	0	0	0	0	0	0	0	0

Äppelviken

Folkmängd 31 december

år	0 år	1-5 år	6-9 år	10-12 år	13-15 år	16-18 år	19-24 år	25-44 år	45-64 år	65-79 år	80- år	Summa
2022	16	128	104	91	108	125	145	381	575	237	89	1 999
2023	12	121	100	90	101	110	142	401	568	234	99	1 977
2024	12	110	104	79	108	99	136	417	558	230	106	1 961
2025	13	100	110	76	91	104	133	423	553	226	112	1 943
2026	13	100	101	78	90	99	130	426	545	228	116	1 926
2027	13	90	105	78	81	103	123	419	546	229	117	1 903
2028	13	87	100	82	78	89	125	415	538	234	116	1 876
2029	12	86	92	80	79	88	119	411	522	240	120	1 850
2030	12	85	90	76	79	81	118	400	512	250	120	1 823
2031	12	83	83	77	82	78	112	394	506	249	121	1 796
2032	11	80	80	72	80	79	109	387	497	248	126	1 770

därav i bostäder som beräknas produceras

år	0 år	1-5 år	6-9 år	10-12 år	13-15 år	16-18 år	19-24 år	25-44 år	45-64 år	65-79 år	80- år	Summa
2023	0	0	0	0	0	0	0	0	0	0	0	0
2024	0	0	0	0	0	0	0	0	0	0	0	0
2025	0	0	0	0	0	0	0	0	0	0	0	0
2026	0	0	0	0	0	0	0	0	0	0	0	0
2027	0	0	0	0	0	0	0	0	0	0	0	0
2028	0	0	0	0	0	0	0	0	0	0	0	0
2029	0	0	0	0	0	0	0	0	0	0	0	0
2030	0	0	0	0	0	0	0	0	0	0	0	0
2031	0	0	0	0	0	0	0	0	0	0	0	0
2032	0	0	0	0	0	0	0	0	0	0	0	0

Kungsholmen SDO

Folkmängd 31 december

år	0 år	1-5 år	6-9 år	10-12 år	13-15 år	16-18 år	19-24 år	25-44 år	45-64 år	65-79 år	80- år	Summa
2022	887	3 245	2 117	1 528	1 467	1 413	3 481	26 842	17 347	9 451	3 061	70 839
2023	901	3 158	2 066	1 500	1 546	1 399	3 557	26 662	17 465	9 505	3 281	71 041
2024	912	3 096	1 964	1 553	1 535	1 508	3 571	26 509	17 600	9 512	3 546	71 305
2025	931	3 055	1 931	1 531	1 504	1 554	3 754	26 354	17 698	9 528	3 756	71 595
2026	958	3 069	1 888	1 511	1 480	1 623	3 777	26 230	17 778	9 607	3 958	71 879
2027	977	3 111	1 899	1 430	1 528	1 620	3 849	26 264	17 855	9 688	4 170	72 392
2028	986	3 177	1 865	1 425	1 516	1 597	3 871	26 131	17 893	9 795	4 328	72 585
2029	989	3 231	1 844	1 392	1 499	1 573	3 894	25 955	17 825	10 055	4 463	72 718
2030	985	3 256	1 832	1 369	1 422	1 604	3 884	25 678	17 729	10 268	4 579	72 605
2031	964	3 267	1 813	1 366	1 410	1 587	3 853	25 409	17 682	10 417	4 710	72 479
2032	938	3 238	1 835	1 340	1 375	1 566	3 825	25 082	17 631	10 561	4 802	72 193

därv i bostäder som beräknas produceras

år	0 år	1-5 år	6-9 år	10-12 år	13-15 år	16-18 år	19-24 år	25-44 år	45-64 år	65-79 år	80- år	Summa
2023	21	61	23	12	10	12	58	329	82	17	2	628
2024	39	120	44	23	20	22	90	591	152	31	4	1 135
2025	51	165	60	30	25	27	244	880	200	43	6	1 729
2026	68	235	86	44	36	37	258	1 186	284	63	8	2 306
2027	101	349	131	67	54	55	309	1 703	437	100	13	3 317
2028	128	455	174	87	69	70	336	2 102	576	136	18	4 151
2029	149	551	215	106	84	81	356	2 422	726	219	32	4 942
2030	164	631	255	124	96	91	362	2 651	841	257	39	5 511
2031	176	704	297	144	110	101	374	2 870	961	298	47	6 081
2032	181	752	334	162	121	109	372	2 987	1 059	335	55	6 468

Stadsdelar som ingår i Kungsholmen stadsdelsområde är: Kungsholm, Östra S:t Göran, Marieberg, Stadshagen, Kristineberg, Fredhäll, Lilla Essingen, Stora Essingen

Kungsholm

Folkmängd 31 december

år	0 år	1-5 år	6-9 år	10-12 år	13-15 år	16-18 år	19-24 år	25-44 år	45-64 år	65-79 år	80- år	Summa
2022	227	771	531	400	379	445	999	6 287	5 366	3 379	1 150	19 934
2023	202	757	523	382	408	407	958	6 294	5 292	3 317	1 228	19 767
2024	207	736	487	393	396	432	923	6 302	5 208	3 257	1 318	19 659
2025	216	724	480	387	396	407	927	6 290	5 140	3 202	1 373	19 541
2026	223	720	466	385	384	431	905	6 259	5 043	3 177	1 440	19 431
2027	223	716	455	361	393	421	907	6 189	4 963	3 131	1 508	19 268
2028	221	711	448	355	386	417	894	6 107	4 849	3 130	1 548	19 068
2029	219	709	436	343	382	407	894	6 025	4 723	3 145	1 584	18 866
2030	218	708	427	334	362	415	898	5 970	4 608	3 175	1 610	18 726
2031	214	705	419	333	358	410	890	5 907	4 543	3 164	1 645	18 586
2032	209	697	418	328	348	406	888	5 849	4 492	3 166	1 654	18 456

därv i bostäder som beräknas produceras

år	0 år	1-5 år	6-9 år	10-12 år	13-15 år	16-18 år	19-24 år	25-44 år	45-64 år	65-79 år	80- år	Summa
2023	0	0	0	0	0	0	0	0	0	0	0	0
2024	0	0	0	0	0	0	0	0	0	0	0	0
2025	0	0	0	0	0	0	0	0	0	0	0	0
2026	0	0	0	0	0	0	0	0	0	0	0	0
2027	0	0	0	0	0	0	0	0	0	0	0	0
2028	0	0	0	0	0	0	0	0	0	0	0	0
2029	0	0	0	0	0	0	0	0	0	0	0	0
2030	3	6	2	1	1	1	5	34	10	3	0	66
2031	5	14	4	2	2	2	9	68	22	6	1	134
2032	8	23	6	3	3	3	11	102	34	10	1	203

Östra S:t Görän

Folkmängd 31 december

år	0 år	1-5 år	6-9 år	10-12 år	13-15 år	16-18 år	19-24 år	25-44 år	45-64 år	65-79 år	80- år	Summa
2022	209	744	383	303	300	283	878	6 847	3 959	2 111	767	16 784
2023	218	721	386	285	306	276	870	6 730	3 973	2 110	821	16 697
2024	218	687	392	276	322	285	855	6 649	3 954	2 144	871	16 654
2025	221	677	383	280	296	315	847	6 549	3 940	2 176	915	16 597
2026	223	664	386	281	278	321	850	6 439	3 943	2 199	960	16 544
2027	220	638	396	268	272	332	844	6 322	3 922	2 230	1 000	16 442
2028	215	630	373	274	274	310	849	6 192	3 914	2 228	1 046	16 306
2029	210	620	363	270	275	292	846	6 074	3 863	2 288	1 061	16 165
2030	206	607	350	268	264	287	847	5 949	3 834	2 316	1 090	16 017
2031	197	592	331	265	267	288	833	5 821	3 803	2 355	1 114	15 866
2032	189	573	327	258	262	289	816	5 708	3 771	2 404	1 121	15 719

därav i bostäder som beräknas produceras

år	0 år	1-5 år	6-9 år	10-12 år	13-15 år	16-18 år	19-24 år	25-44 år	45-64 år	65-79 år	80- år	Summa
2023	0	0	0	0	0	0	0	0	0	0	0	0
2024	0	0	0	0	0	0	0	0	0	0	0	0
2025	0	0	0	0	0	0	0	0	0	0	0	0
2026	0	0	0	0	0	0	0	0	0	0	0	0
2027	0	0	0	0	0	0	0	0	0	0	0	0
2028	0	0	0	0	0	0	0	0	0	0	0	0
2029	0	0	0	0	0	0	0	0	0	0	0	0
2030	0	0	0	0	0	0	0	0	0	0	0	0
2031	0	0	0	0	0	0	0	0	0	0	0	0
2032	0	0	0	0	0	0	0	0	0	0	0	0

Marieberg

Folkmängd 31 december

år	0 år	1-5 år	6-9 år	10-12 år	13-15 år	16-18 år	19-24 år	25-44 år	45-64 år	65-79 år	80- år	Summa
2022	40	144	87	80	77	83	123	952	759	610	282	3 237
2023	33	147	87	70	78	89	119	965	746	598	279	3 211
2024	34	140	80	75	77	86	130	963	750	575	285	3 194
2025	35	136	85	64	80	81	138	958	759	553	287	3 176
2026	36	132	85	69	73	82	141	957	749	540	295	3 158
2027	36	131	86	60	76	81	141	952	744	528	297	3 131
2028	35	129	85	64	68	83	139	941	747	507	301	3 099
2029	35	129	82	62	71	76	140	927	747	493	304	3 066
2030	34	128	79	64	64	78	139	913	746	479	309	3 033
2031	33	126	77	63	66	72	138	901	740	478	305	2 999
2032	32	123	76	62	64	75	134	887	730	481	303	2 967

därav i bostäder som beräknas produceras

år	0 år	1-5 år	6-9 år	10-12 år	13-15 år	16-18 år	19-24 år	25-44 år	45-64 år	65-79 år	80- år	Summa
2023	0	0	0	0	0	0	0	0	0	0	0	0
2024	0	0	0	0	0	0	0	0	0	0	0	0
2025	0	0	0	0	0	0	0	0	0	0	0	0
2026	0	0	0	0	0	0	0	0	0	0	0	0
2027	0	0	0	0	0	0	0	0	0	0	0	0
2028	0	0	0	0	0	0	0	0	0	0	0	0
2029	0	0	0	0	0	0	0	0	0	0	0	0
2030	0	0	0	0	0	0	0	0	0	0	0	0
2031	0	0	0	0	0	0	0	0	0	0	0	0
2032	0	0	0	0	0	0	0	0	0	0	0	0

Stadshagen

Folkmängd 31 december

år	0 år	1-5 år	6-9 år	10-12 år	13-15 år	16-18 år	19-24 år	25-44 år	45-64 år	65-79 år	80- år	Summa
2022	118	569	389	255	199	161	376	3 316	1 985	728	161	8 257
2023	159	554	399	268	243	183	473	3 458	2 145	798	183	8 863
2024	168	585	391	302	255	209	529	3 587	2 290	847	206	9 369
2025	175	609	382	305	264	239	697	3 749	2 409	887	233	9 949
2026	178	633	379	289	270	268	691	3 773	2 494	942	258	10 176
2027	185	666	377	287	295	276	707	3 891	2 582	994	284	10 544
2028	193	710	378	285	299	285	733	3 984	2 679	1 048	305	10 900
2029	200	746	394	289	290	293	763	4 082	2 760	1 107	333	11 259
2030	202	767	410	278	285	311	763	4 107	2 814	1 161	357	11 455
2031	202	785	423	282	283	312	771	4 140	2 852	1 219	384	11 652
2032	194	775	435	278	279	299	761	4 051	2 865	1 263	407	11 606

därav i bostäder som beräknas produceras

år	0 år	1-5 år	6-9 år	10-12 år	13-15 år	16-18 år	19-24 år	25-44 år	45-64 år	65-79 år	80- år	Summa
2023	21	60	22	12	10	12	58	326	81	17	2	620
2024	39	118	44	23	19	22	89	588	151	31	4	1 128
2025	50	163	59	30	25	26	244	877	199	43	6	1 722
2026	57	202	73	37	30	30	226	1 007	243	56	7	1 967
2027	69	254	95	48	38	37	231	1 214	310	74	10	2 379
2028	81	306	121	60	47	45	245	1 409	382	93	12	2 799
2029	92	357	149	72	56	53	263	1 597	456	114	15	3 225
2030	97	391	173	83	64	59	265	1 697	514	132	18	3 492
2031	101	422	197	95	72	64	271	1 795	573	152	21	3 763
2032	97	426	211	104	76	66	256	1 763	601	165	23	3 789

Kristineberg

Folkmängd 31 december

år	0 år	1-5 år	6-9 år	10-12 år	13-15 år	16-18 år	19-24 år	25-44 år	45-64 år	65-79 år	80- år	Summa
2022	134	453	309	198	168	152	368	3 404	1 819	808	171	7 984
2023	121	442	286	211	177	143	377	3 310	1 836	859	195	7 956
2024	118	420	265	217	175	170	379	3 213	1 882	886	221	7 946
2025	117	394	260	210	189	175	379	3 122	1 927	901	251	7 928
2026	120	393	245	210	202	185	392	3 105	1 983	923	275	8 034
2027	127	405	253	193	212	189	424	3 156	2 046	965	295	8 266
2028	134	427	253	192	211	205	435	3 211	2 099	1 009	319	8 495
2029	137	443	245	186	209	215	435	3 211	2 153	1 093	348	8 676
2030	138	454	244	184	192	221	437	3 172	2 178	1 135	368	8 722
2031	135	462	241	183	189	217	438	3 140	2 211	1 153	396	8 766
2032	133	465	245	177	182	215	443	3 114	2 227	1 176	430	8 807

därav i bostäder som beräknas produceras

år	0 år	1-5 år	6-9 år	10-12 år	13-15 år	16-18 år	19-24 år	25-44 år	45-64 år	65-79 år	80- år	Summa
2023	0	0	0	0	0	0	0	0	0	0	0	0
2024	0	0	0	0	0	0	0	0	0	0	0	0
2025	0	0	0	0	0	0	0	0	0	0	0	0
2026	4	12	5	3	2	3	13	67	14	2	0	125
2027	14	40	15	8	7	8	35	211	52	10	1	402
2028	24	74	27	14	12	13	51	359	96	20	3	694
2029	31	100	35	18	15	15	52	440	147	74	13	939
2030	34	121	42	21	17	17	50	486	169	83	16	1 055
2031	36	139	50	24	19	18	50	528	193	92	19	1 170
2032	38	155	59	28	21	20	51	567	218	101	23	1 281

Fredhäll

Folkmängd 31 december

år	0 år	1-5 år	6-9 år	10-12 år	13-15 år	16-18 år	19-24 år	25-44 år	45-64 år	65-79 år	80- år	Summa
2022	51	165	89	54	61	69	276	2 510	1 193	643	260	5 371
2023	60	157	100	52	56	67	278	2 459	1 178	656	271	5 333
2024	60	164	89	57	59	66	276	2 405	1 185	659	289	5 309
2025	61	166	88	64	55	67	275	2 351	1 183	670	303	5 282
2026	62	166	88	67	53	64	277	2 298	1 184	683	314	5 255
2027	60	163	86	65	56	65	273	2 240	1 181	690	332	5 213
2028	59	162	87	62	61	62	268	2 183	1 180	707	329	5 160
2029	57	159	85	61	63	59	264	2 128	1 167	724	337	5 105
2030	55	155	83	58	61	61	262	2 073	1 149	753	336	5 048
2031	53	150	80	60	58	65	257	2 020	1 132	766	349	4 990
2032	50	145	79	58	57	66	252	1 972	1 126	778	349	4 933

därav i bostäder som beräknas produceras

år	0 år	1-5 år	6-9 år	10-12 år	13-15 år	16-18 år	19-24 år	25-44 år	45-64 år	65-79 år	80- år	Summa
2023	0	0	0	0	0	0	0	0	0	0	0	0
2024	0	0	0	0	0	0	0	0	0	0	0	0
2025	0	0	0	0	0	0	0	0	0	0	0	0
2026	0	0	0	0	0	0	0	0	0	0	0	0
2027	0	0	0	0	0	0	0	0	0	0	0	0
2028	0	0	0	0	0	0	0	0	0	0	0	0
2029	0	0	0	0	0	0	0	0	0	0	0	0
2030	0	0	0	0	0	0	0	0	0	0	0	0
2031	0	0	0	0	0	0	0	0	0	0	0	0
2032	0	0	0	0	0	0	0	0	0	0	0	0

Lilla Essingen

Folkmängd 31 december

år	0 år	1-5 år	6-9 år	10-12 år	13-15 år	16-18 år	19-24 år	25-44 år	45-64 år	65-79 år	80- år	Summa
2022	59	210	122	80	107	75	191	2 076	1 117	604	117	4 758
2023	62	196	112	79	98	91	225	1 993	1 128	612	134	4 732
2024	61	186	110	85	86	103	237	1 942	1 141	602	165	4 717
2025	61	180	109	81	79	105	248	1 904	1 142	603	186	4 698
2026	69	193	112	82	80	105	281	1 975	1 179	605	207	4 886
2027	78	219	122	85	89	99	304	2 097	1 222	618	223	5 156
2028	82	236	121	89	88	95	301	2 114	1 239	631	239	5 235
2029	84	253	123	87	87	93	301	2 131	1 246	651	253	5 309
2030	85	268	126	88	87	99	293	2 139	1 256	678	263	5 381
2031	86	280	129	90	90	97	290	2 149	1 270	702	268	5 450
2032	86	289	137	91	88	96	291	2 158	1 290	713	280	5 518

därav i bostäder som beräknas produceras

år	0 år	1-5 år	6-9 år	10-12 år	13-15 år	16-18 år	19-24 år	25-44 år	45-64 år	65-79 år	80- år	Summa
2023	0	0	0	0	0	0	0	0	0	0	0	0
2024	0	0	0	0	0	0	0	0	0	0	0	0
2025	0	0	0	0	0	0	0	0	0	0	0	0
2026	7	20	7	4	3	4	19	109	27	5	1	207
2027	18	52	18	10	8	9	41	266	71	15	2	510
2028	23	72	24	12	10	11	39	322	95	22	3	632
2029	26	91	30	15	12	12	39	373	119	30	4	752
2030	30	109	37	18	14	14	41	421	143	39	5	870
2031	32	125	44	21	16	16	43	466	168	48	6	986
2032	35	139	53	24	19	17	45	509	194	58	8	1 101

Stora Essingen

Folkmängd 31 december

år	0 år	1-5 år	6-9 år	10-12 år	13-15 år	16-18 år	19-24 år	25-44 år	45-64 år	65-79 år	80- år	Summa
2022	49	189	207	158	176	145	270	1 450	1 149	568	153	4 514
2023	45	185	172	153	180	143	257	1 453	1 166	556	172	4 482
2024	45	178	150	147	166	156	242	1 449	1 189	543	190	4 455
2025	46	170	142	139	144	165	244	1 431	1 199	537	208	4 425
2026	47	167	128	129	141	168	241	1 423	1 203	539	209	4 396
2027	47	172	124	111	135	157	249	1 417	1 196	532	231	4 372
2028	47	173	120	103	129	139	254	1 399	1 186	534	240	4 323
2029	46	172	115	94	121	136	251	1 377	1 166	552	242	4 273
2030	46	170	113	95	107	131	246	1 354	1 145	571	245	4 222
2031	44	167	114	90	101	126	236	1 331	1 132	579	249	4 170
2032	45	169	117	88	95	121	241	1 342	1 131	580	259	4 187

därav i bostäder som beräknas produceras

år	0 år	1-5 år	6-9 år	10-12 år	13-15 år	16-18 år	19-24 år	25-44 år	45-64 år	65-79 år	80- år	Summa
2023	0	1	1	0	0	0	0	3	1	0	0	7
2024	0	1	1	0	0	0	0	3	1	0	0	7
2025	0	1	1	0	0	0	0	3	1	0	0	8
2026	0	1	1	0	0	0	0	3	1	0	0	8
2027	1	3	2	1	1	1	2	12	3	0	0	25
2028	1	3	2	1	1	1	2	12	4	0	0	26
2029	1	3	2	1	1	1	1	12	4	0	0	27
2030	1	3	2	1	1	1	1	12	4	1	0	27
2031	1	3	2	1	1	1	1	11	5	1	0	27
2032	3	10	5	3	2	2	8	46	12	2	0	93

Norra Innerstaden SDO

Folkmängd 31 december

år	0 år	1-5 år	6-9 år	10-12 år	13-15 år	16-18 år	19-24 år	25-44 år	45-64 år	65-79 år	80- år	Summa
2022	1 884	7 393	4 814	3 538	3 538	3 449	11 262	54 693	34 621	21 726	7 492	154 410
2023	1 850	7 353	4 733	3 455	3 626	3 559	11 573	55 150	34 908	21 656	8 101	155 964
2024	1 956	7 176	4 600	3 508	3 577	3 639	11 529	54 692	35 053	21 457	8 773	155 960
2025	1 996	7 090	4 561	3 452	3 556	3 696	11 574	54 234	35 246	21 250	9 377	156 033
2026	2 027	7 046	4 428	3 468	3 465	3 758	11 813	53 711	35 308	21 187	9 911	156 123
2027	2 007	6 926	4 469	3 349	3 502	3 708	11 960	53 188	35 232	21 154	10 421	155 915
2028	1 996	6 958	4 393	3 290	3 450	3 688	12 105	52 861	35 167	21 267	10 838	156 012
2029	1 987	7 004	4 277	3 206	3 464	3 611	12 239	52 542	34 952	21 536	11 208	156 026
2030	1 977	6 993	4 232	3 185	3 364	3 644	12 186	52 068	34 882	21 801	11 502	155 836
2031	1 938	6 976	4 154	3 225	3 311	3 600	12 155	51 671	34 868	22 054	11 745	155 697
2032	1 905	6 933	4 193	3 157	3 238	3 612	12 128	51 346	34 849	22 293	12 025	155 678

därav i bostäder som beräknas produceras

år	0 år	1-5 år	6-9 år	10-12 år	13-15 år	16-18 år	19-24 år	25-44 år	45-64 år	65-79 år	80- år	Summa
2023	62	172	62	30	24	33	489	1 164	316	115	13	2 481
2024	80	242	89	39	33	38	450	1 437	419	162	20	3 010
2025	99	327	123	52	43	46	470	1 767	561	226	29	3 743
2026	106	382	148	64	49	51	634	2 087	645	268	36	4 471
2027	115	438	177	81	57	58	830	2 493	739	314	44	5 348
2028	145	544	226	108	74	77	1 041	3 170	945	422	87	6 840
2029	174	652	285	137	95	95	1 203	3 830	1 153	530	132	8 288
2030	204	767	350	167	121	114	1 260	4 393	1 384	656	170	9 584
2031	236	896	419	202	149	136	1 312	4 957	1 645	796	213	10 961
2032	269	1 033	491	241	178	160	1 378	5 509	1 926	959	262	12 407

Stadsdelar som ingår i Norra Innerstaden stadsdelsområde är: Klara, Jakob, Södra Johannes, Norra Johannes, Södra Adolf Fredrik, Norra Adolf Fredrik, Gustav Vasa, Östra Matteus, Västra Matteus, Engelbrekts k:a, Tekniska Högskolan, Universitetet, Hjorthagen-Värtahamnen, Hedvig Eleonora, Oscars k:a, Djurgården, Gärdet

Klara

Folkmängd 31 december

år	0 år	1-5 år	6-9 år	10-12 år	13-15 år	16-18 år	19-24 år	25-44 år	45-64 år	65-79 år	80- år	Summa
2022	11	57	43	40	51	46	105	565	601	278	93	1 890
2023	16	58	40	35	48	46	104	560	583	285	95	1 870
2024	17	59	39	37	41	50	103	557	560	281	110	1 854
2025	17	61	40	33	40	51	100	557	544	281	112	1 837
2026	18	64	40	34	36	48	104	548	536	278	116	1 820
2027	18	65	41	30	38	43	105	543	516	281	120	1 799
2028	18	66	40	31	35	43	102	536	494	287	123	1 775
2029	19	70	41	31	36	40	105	549	476	289	128	1 784
2030	20	73	43	33	34	41	105	558	466	295	127	1 795
2031	21	76	45	33	35	40	106	568	460	295	127	1 806
2032	21	79	47	33	35	41	104	573	451	297	128	1 809

därav i bostäder som beräknas produceras

år	0 år	1-5 år	6-9 år	10-12 år	13-15 år	16-18 år	19-24 år	25-44 år	45-64 år	65-79 år	80- år	Summa
2023	0	0	0	0	0	0	0	0	0	0	0	0
2024	0	0	0	0	0	0	0	0	0	0	0	0
2025	0	0	0	0	0	0	0	0	0	0	0	0
2026	0	0	0	0	0	0	0	0	0	0	0	0
2027	0	0	0	0	0	0	0	0	0	0	0	0
2028	0	0	0	0	0	0	0	0	0	0	0	0
2029	1	3	1	1	1	1	3	18	4	1	0	33
2030	2	7	3	2	1	1	6	36	8	1	0	68
2031	3	11	5	3	2	2	8	54	12	2	0	103
2032	4	15	6	3	3	3	9	66	16	2	0	129

Jakob

Folkmängd 31 december

år	0 år	1-5 år	6-9 år	10-12 år	13-15 år	16-18 år	19-24 år	25-44 år	45-64 år	65-79 år	80- år	Summa
2022	1	6	5	3	1	4	13	117	83	28	5	266
2023	4	9	4	5	2	4	19	122	87	27	6	288
2024	4	10	4	6	2	4	18	117	88	27	7	288
2025	4	11	4	6	4	3	18	115	86	27	8	286
2026	6	17	8	5	6	4	23	138	95	34	8	345
2027	6	19	9	4	7	4	21	135	94	35	10	345
2028	6	20	9	5	6	6	19	131	93	36	13	343
2029	6	20	10	5	5	7	19	127	90	39	13	341
2030	5	20	10	6	5	7	18	124	87	44	13	338
2031	5	19	10	6	5	6	19	120	86	45	13	335
2032	5	18	11	6	5	6	19	117	84	47	13	332

därav i bostäder som beräknas produceras

år	0 år	1-5 år	6-9 år	10-12 år	13-15 år	16-18 år	19-24 år	25-44 år	45-64 år	65-79 år	80- år	Summa
2023	1	2	1	1	0	1	3	13	3	0	0	24
2024	1	3	1	1	1	1	2	13	3	0	0	25
2025	1	3	1	1	1	1	2	13	3	1	0	26
2026	3	9	3	2	1	2	6	39	15	5	1	86
2027	3	10	4	2	1	1	5	39	16	6	1	89
2028	3	11	4	2	2	1	4	38	17	7	1	90
2029	3	11	5	2	2	1	3	37	18	7	1	91
2030	2	11	5	2	2	2	3	36	19	8	1	91
2031	2	11	6	3	2	2	3	34	19	8	1	91
2032	2	10	6	3	2	2	3	33	20	9	2	91

Södra Johannes

Folkmängd 31 december

år	0 år	1-5 år	6-9 år	10-12 år	13-15 år	16-18 år	19-24 år	25-44 år	45-64 år	65-79 år	80- år	Summa
2022	27	106	73	47	38	40	101	728	508	365	100	2 133
2023	29	100	71	40	45	40	103	722	498	370	106	2 123
2024	30	97	59	50	48	42	101	700	506	376	110	2 119
2025	31	91	65	48	47	42	105	693	500	370	122	2 114
2026	31	94	55	52	42	48	105	688	493	371	130	2 109
2027	31	93	55	43	49	51	104	678	489	368	138	2 099
2028	31	92	53	43	48	49	104	666	483	371	144	2 084
2029	30	92	49	41	50	45	108	657	467	381	149	2 070
2030	30	90	51	38	43	51	109	644	465	383	152	2 054
2031	28	88	49	39	43	50	107	635	459	378	162	2 038
2032	28	86	49	36	41	52	107	626	456	373	171	2 023

därav i bostäder som beräknas produceras

år	0 år	1-5 år	6-9 år	10-12 år	13-15 år	16-18 år	19-24 år	25-44 år	45-64 år	65-79 år	80- år	Summa
2023	0	0	0	0	0	0	0	0	0	0	0	0
2024	0	0	0	0	0	0	0	0	0	0	0	0
2025	0	0	0	0	0	0	0	0	0	0	0	0
2026	0	0	0	0	0	0	0	0	0	0	0	0
2027	0	0	0	0	0	0	0	0	0	0	0	0
2028	0	0	0	0	0	0	0	0	0	0	0	0
2029	0	0	0	0	0	0	0	0	0	0	0	0
2030	0	0	0	0	0	0	0	0	0	0	0	0
2031	0	0	0	0	0	0	0	0	0	0	0	0
2032	0	0	0	0	0	0	0	0	0	0	0	0

Norra Johannes

Folkmängd 31 december

år	0 år	1-5 år	6-9 år	10-12 år	13-15 år	16-18 år	19-24 år	25-44 år	45-64 år	65-79 år	80- år	Summa
2022	131	478	350	232	229	216	493	3 912	2 354	1 308	489	10 192
2023	131	459	322	235	241	234	514	3 813	2 357	1 312	502	10 119
2024	132	445	304	233	240	239	545	3 753	2 354	1 302	535	10 082
2025	133	437	289	237	231	240	566	3 692	2 360	1 286	575	10 046
2026	134	435	265	230	233	250	574	3 625	2 358	1 301	599	10 005
2027	132	425	263	218	231	250	579	3 560	2 360	1 289	629	9 936
2028	129	418	255	207	232	241	579	3 476	2 341	1 288	662	9 829
2029	126	412	247	192	225	241	580	3 391	2 323	1 301	680	9 719
2030	122	404	243	184	215	239	577	3 313	2 306	1 321	681	9 606
2031	117	394	234	183	206	238	567	3 238	2 291	1 328	693	9 490
2032	112	381	231	178	193	233	567	3 164	2 275	1 337	707	9 378

därav i bostäder som beräknas produceras

år	0 år	1-5 år	6-9 år	10-12 år	13-15 år	16-18 år	19-24 år	25-44 år	45-64 år	65-79 år	80- år	Summa
2023	0	0	0	0	0	0	0	0	0	0	0	0
2024	0	1	0	0	0	0	1	6	1	0	0	11
2025	1	3	1	1	1	1	3	16	6	2	0	34
2026	2	5	2	1	1	1	4	24	8	2	0	50
2027	2	8	3	2	1	1	5	33	10	3	0	69
2028	2	8	4	2	1	1	4	33	11	3	0	71
2029	2	9	4	2	1	1	3	33	12	4	1	72
2030	2	9	4	2	2	1	3	32	12	4	1	73
2031	2	9	5	2	2	1	3	31	13	4	1	73
2032	2	9	5	2	2	1	3	31	14	4	1	74

Södra Adolf Fredrik

Folkmängd 31 december

år	0 år	1-5 år	6-9 år	10-12 år	13-15 år	16-18 år	19-24 år	25-44 år	45-64 år	65-79 år	80- år	Summa
2022	42	169	122	84	92	120	331	1 489	1 222	597	155	4 423
2023	46	170	115	80	90	109	301	1 505	1 194	605	167	4 382
2024	48	164	116	87	86	116	273	1 507	1 171	606	180	4 354
2025	50	166	111	91	90	103	274	1 482	1 157	617	183	4 324
2026	52	171	103	92	87	100	275	1 460	1 137	615	202	4 295
2027	52	169	109	85	93	96	271	1 437	1 108	613	222	4 255
2028	51	170	104	83	95	99	262	1 409	1 075	623	236	4 207
2029	51	169	102	80	95	97	258	1 379	1 049	630	248	4 158
2030	50	166	103	79	89	101	253	1 347	1 024	640	256	4 108
2031	48	163	100	78	86	102	250	1 321	998	649	264	4 058
2032	46	158	100	76	83	101	248	1 296	974	652	274	4 009

därav i bostäder som beräknas produceras

år	0 år	1-5 år	6-9 år	10-12 år	13-15 år	16-18 år	19-24 år	25-44 år	45-64 år	65-79 år	80- år	Summa
2023	0	0	0	0	0	0	0	0	0	0	0	0
2024	0	0	0	0	0	0	0	0	0	0	0	0
2025	0	0	0	0	0	0	0	0	0	0	0	0
2026	0	0	0	0	0	0	0	0	0	0	0	0
2027	0	0	0	0	0	0	0	0	0	0	0	0
2028	0	0	0	0	0	0	0	0	0	0	0	0
2029	0	0	0	0	0	0	0	0	0	0	0	0
2030	0	0	0	0	0	0	0	0	0	0	0	0
2031	0	0	0	0	0	0	0	0	0	0	0	0
2032	0	0	0	0	0	0	0	0	0	0	0	0

Norra Adolf Fredrik

Folkmängd 31 december

år	0 år	1-5 år	6-9 år	10-12 år	13-15 år	16-18 år	19-24 år	25-44 år	45-64 år	65-79 år	80- år	Summa
2022	68	232	121	106	119	116	280	1 584	1 120	536	157	4 439
2023	64	228	126	93	125	114	271	1 571	1 116	535	173	4 414
2024	66	224	117	91	116	129	260	1 568	1 109	520	201	4 401
2025	67	219	121	91	108	123	267	1 544	1 106	534	206	4 386
2026	69	215	125	92	97	128	266	1 516	1 116	522	225	4 371
2027	68	210	128	86	95	121	272	1 490	1 113	522	239	4 344
2028	67	209	126	87	94	114	268	1 463	1 111	526	243	4 307
2029	66	207	122	89	95	104	268	1 436	1 092	542	250	4 270
2030	65	204	118	89	90	103	267	1 410	1 078	545	264	4 232
2031	62	200	114	91	90	102	258	1 387	1 063	557	267	4 192
2032	60	194	114	88	92	102	252	1 361	1 049	572	270	4 154

därav i bostäder som beräknas produceras

år	0 år	1-5 år	6-9 år	10-12 år	13-15 år	16-18 år	19-24 år	25-44 år	45-64 år	65-79 år	80- år	Summa
2023	0	0	0	0	0	0	0	0	0	0	0	0
2024	0	0	0	0	0	0	0	0	0	0	0	0
2025	0	0	0	0	0	0	0	0	0	0	0	0
2026	0	0	0	0	0	0	0	0	0	0	0	0
2027	0	0	0	0	0	0	0	0	0	0	0	0
2028	0	0	0	0	0	0	0	0	0	0	0	0
2029	0	0	0	0	0	0	0	0	0	0	0	0
2030	0	0	0	0	0	0	0	0	0	0	0	0
2031	0	0	0	0	0	0	0	0	0	0	0	0
2032	0	0	0	0	0	0	0	0	0	0	0	0

Gustav Vasa

Folkmängd 31 december

år	0 år	1-5 år	6-9 år	10-12 år	13-15 år	16-18 år	19-24 år	25-44 år	45-64 år	65-79 år	80- år	Summa
2022	188	685	474	372	385	386	893	5 053	3 718	2 215	689	15 058
2023	184	668	443	347	390	388	861	5 007	3 697	2 224	734	14 943
2024	190	649	427	348	376	391	852	4 961	3 705	2 185	798	14 880
2025	194	636	414	331	368	396	853	4 896	3 699	2 159	851	14 795
2026	199	645	386	327	348	401	866	4 853	3 689	2 140	912	14 766
2027	197	630	393	310	348	388	857	4 774	3 653	2 146	947	14 644
2028	196	634	384	300	334	383	860	4 728	3 611	2 138	992	14 559
2029	197	643	377	288	331	368	871	4 716	3 572	2 154	1 027	14 546
2030	198	650	382	283	319	369	863	4 693	3 554	2 170	1 054	14 535
2031	197	661	378	289	313	359	870	4 704	3 542	2 190	1 082	14 586
2032	191	652	380	282	301	354	851	4 627	3 506	2 197	1 104	14 445

därav i bostäder som beräknas produceras

år	0 år	1-5 år	6-9 år	10-12 år	13-15 år	16-18 år	19-24 år	25-44 år	45-64 år	65-79 år	80- år	Summa
2023	0	0	0	0	0	0	0	0	0	0	0	0
2024	0	1	0	0	0	0	1	6	1	0	0	11
2025	0	1	1	0	0	0	1	6	1	0	0	12
2026	2	6	2	1	1	1	5	29	12	4	1	65
2027	2	7	3	1	1	1	4	29	13	5	1	67
2028	4	14	6	3	2	3	10	65	21	7	1	136
2029	9	29	12	6	5	5	21	133	44	14	2	278
2030	14	46	19	9	8	8	30	202	68	22	3	427
2031	20	70	29	14	11	12	43	301	103	33	4	640
2032	20	76	33	16	12	12	35	300	111	37	5	656

Östra Matteus

Folkmängd 31 december

år	0 år	1-5 år	6-9 år	10-12 år	13-15 år	16-18 år	19-24 år	25-44 år	45-64 år	65-79 år	80- år	Summa
2022	207	702	414	325	335	337	690	4 903	3 291	1 852	454	13 510
2023	193	669	403	309	338	337	717	4 836	3 284	1 823	521	13 430
2024	197	644	390	293	325	340	740	4 791	3 282	1 801	585	13 386
2025	200	632	367	286	312	339	752	4 747	3 287	1 775	634	13 331
2026	202	619	361	277	299	342	757	4 705	3 257	1 792	667	13 277
2027	199	602	358	275	288	330	791	4 676	3 225	1 802	707	13 252
2028	201	611	354	263	284	321	866	4 749	3 229	1 831	773	13 484
2029	199	610	346	255	277	310	940	4 796	3 183	1 874	827	13 619
2030	194	601	337	247	274	302	906	4 738	3 144	1 894	855	13 491
2031	187	589	324	250	262	297	882	4 664	3 111	1 920	875	13 361
2032	180	573	322	246	254	290	867	4 591	3 072	1 939	900	13 233

därav i bostäder som beräknas produceras

år	0 år	1-5 år	6-9 år	10-12 år	13-15 år	16-18 år	19-24 år	25-44 år	45-64 år	65-79 år	80- år	Summa
2023	0	0	0	0	0	0	0	0	0	0	0	0
2024	0	0	0	0	0	0	0	0	0	0	0	0
2025	0	0	0	0	0	0	0	0	0	0	0	0
2026	0	0	0	0	0	0	0	0	0	0	0	0
2027	0	1	0	0	0	0	31	34	1	0	0	68
2028	7	18	6	3	2	3	107	183	33	29	29	421
2029	8	24	8	4	3	4	186	302	38	47	59	681
2030	8	26	9	4	3	3	163	323	38	47	61	683
2031	8	27	10	4	3	3	149	333	39	46	64	686
2032	7	27	10	5	3	3	144	335	41	46	66	686

Västra Matteus

Folkmängd 31 december

år	0 år	1-5 år	6-9 år	10-12 år	13-15 år	16-18 år	19-24 år	25-44 år	45-64 år	65-79 år	80- år	Summa
2022	337	1 058	525	397	382	368	1 177	8 059	3 941	2 183	610	19 037
2023	365	1 156	600	391	417	407	1 328	8 602	4 242	2 294	682	20 483
2024	382	1 185	584	424	415	422	1 351	8 604	4 400	2 334	764	20 866
2025	399	1 223	615	421	426	441	1 374	8 696	4 578	2 398	835	21 406
2026	397	1 223	636	421	403	452	1 359	8 554	4 643	2 437	896	21 422
2027	385	1 200	643	413	425	445	1 345	8 376	4 702	2 465	954	21 354
2028	376	1 192	645	414	418	447	1 346	8 229	4 776	2 501	1 002	21 347
2029	373	1 193	641	434	419	430	1 363	8 151	4 824	2 592	1 044	21 464
2030	369	1 181	642	430	413	449	1 358	8 047	4 884	2 639	1 099	21 510
2031	359	1 167	635	445	413	443	1 359	7 951	4 948	2 691	1 138	21 550
2032	348	1 146	639	439	426	442	1 345	7 850	4 987	2 794	1 189	21 605

därav i bostäder som beräknas produceras

år	0 år	1-5 år	6-9 år	10-12 år	13-15 år	16-18 år	19-24 år	25-44 år	45-64 år	65-79 år	80- år	Summa
2023	49	139	51	24	21	26	135	688	263	98	11	1 504
2024	64	194	73	31	27	30	126	845	354	139	17	1 901
2025	80	267	101	42	36	37	139	1 066	482	198	25	2 472
2026	77	290	114	48	38	36	110	1 046	511	218	29	2 519
2027	72	301	125	56	40	37	93	1 013	534	237	34	2 541
2028	71	312	138	66	43	40	92	1 024	574	262	41	2 664
2029	74	328	158	77	51	45	105	1 095	639	299	49	2 918
2030	77	336	176	85	59	48	110	1 137	691	332	58	3 109
2031	78	344	192	93	68	52	115	1 180	744	366	68	3 300
2032	79	348	203	102	75	57	117	1 201	803	432	85	3 502

Engelbrekts k:a

Folkmängd 31 december

år	0 år	1-5 år	6-9 år	10-12 år	13-15 år	16-18 år	19-24 år	25-44 år	45-64 år	65-79 år	80- år	Summa
2022	158	608	465	317	369	352	733	3 473	3 035	2 101	754	12 365
2023	141	619	442	314	367	352	730	3 480	3 033	2 053	818	12 346
2024	153	615	421	323	356	356	728	3 453	3 018	1 993	889	12 305
2025	158	616	405	342	330	377	730	3 433	3 015	1 916	966	12 287
2026	161	615	396	338	326	375	745	3 368	3 024	1 881	1 010	12 240
2027	159	605	406	326	333	366	740	3 312	3 006	1 833	1 068	12 153
2028	157	603	409	304	345	346	745	3 260	2 959	1 839	1 093	12 060
2029	154	603	398	297	342	342	744	3 209	2 932	1 807	1 135	11 964
2030	151	594	391	298	331	346	731	3 138	2 913	1 797	1 153	11 845
2031	146	582	381	307	313	354	718	3 074	2 877	1 805	1 167	11 722
2032	140	566	379	300	306	350	713	3 017	2 855	1 804	1 173	11 604

därav i bostäder som beräknas produceras

år	0 år	1-5 år	6-9 år	10-12 år	13-15 år	16-18 år	19-24 år	25-44 år	45-64 år	65-79 år	80- år	Summa
2023	2	6	2	1	1	1	5	27	12	5	1	62
2024	2	7	2	1	1	1	4	27	13	6	1	64
2025	3	12	5	2	2	2	5	41	19	8	1	98
2026	3	13	6	2	2	2	4	40	20	8	1	100
2027	3	13	6	3	2	2	3	38	21	9	1	101
2028	3	15	8	4	2	2	5	47	24	10	2	121
2029	4	16	9	5	3	3	7	56	27	11	2	142
2030	3	16	10	5	3	3	6	55	28	11	2	143
2031	3	16	10	6	4	3	5	53	29	12	2	144
2032	3	15	10	6	4	3	5	52	31	13	3	145

Tekniska Högskolan

Folkmängd 31 december

år	0 år	1-5 år	6-9 år	10-12 år	13-15 år	16-18 år	19-24 år	25-44 år	45-64 år	65-79 år	80- år	Summa
2022	32	142	125	91	97	71	1 360	2 783	744	333	149	5 927
2023	32	151	125	91	87	88	1 386	3 085	784	362	159	6 348
2024	35	143	115	91	85	98	1 267	3 140	809	392	165	6 341
2025	37	138	115	82	90	99	1 199	3 143	834	424	172	6 331
2026	38	136	102	94	87	91	1 189	3 137	852	451	183	6 359
2027	38	134	102	84	86	89	1 190	3 119	859	476	198	6 375
2028	37	131	97	83	78	91	1 166	3 069	863	499	208	6 323
2029	36	130	91	74	87	88	1 146	3 013	868	523	214	6 270
2030	36	127	87	73	79	87	1 136	2 954	864	548	226	6 216
2031	34	123	83	71	77	80	1 127	2 901	859	568	237	6 162
2032	33	119	82	67	71	86	1 114	2 852	850	587	249	6 110

därav i bostäder som beräknas produceras

år	0 år	1-5 år	6-9 år	10-12 år	13-15 år	16-18 år	19-24 år	25-44 år	45-64 år	65-79 år	80- år	Summa
2023	3	7	2	1	0	2	210	232	5	0	0	464
2024	3	8	2	1	0	1	193	277	2	0	0	488
2025	3	8	2	1	1	1	180	312	3	0	0	512
2026	4	9	2	2	1	1	197	353	3	0	0	572
2027	4	10	3	2	1	2	217	391	3	0	0	632
2028	4	10	3	2	1	1	209	399	3	0	0	632
2029	4	10	3	2	1	1	205	403	3	0	0	632
2030	4	10	3	2	1	1	204	404	3	0	0	632
2031	4	10	3	2	1	1	204	404	3	0	0	632
2032	4	10	3	2	1	1	204	404	3	0	0	632

Universitetet

Folkmängd 31 december

år	0 år	1-5 år	6-9 år	10-12 år	13-15 år	16-18 år	19-24 år	25-44 år	45-64 år	65-79 år	80- år	Summa
2022	28	98	67	41	34	48	1 307	2 698	314	157	46	4 838
2023	26	101	75	36	36	46	1 416	2 833	319	162	53	5 102
2024	29	107	62	44	40	46	1 390	2 880	334	160	61	5 151
2025	29	106	65	43	38	43	1 370	2 886	339	160	67	5 147
2026	31	110	61	50	33	45	1 426	2 952	348	156	80	5 291
2027	32	109	64	42	39	47	1 478	3 026	352	157	86	5 431
2028	32	110	66	43	38	46	1 521	3 104	352	166	89	5 567
2029	32	111	65	41	43	42	1 531	3 146	351	174	91	5 627
2030	32	112	65	38	37	47	1 547	3 183	355	174	96	5 687
2031	32	111	63	42	37	46	1 563	3 218	351	183	99	5 746
2032	32	111	63	42	35	50	1 581	3 251	356	183	104	5 805

därav i bostäder som beräknas produceras

år	0 år	1-5 år	6-9 år	10-12 år	13-15 år	16-18 år	19-24 år	25-44 år	45-64 år	65-79 år	80- år	Summa
2023	2	4	1	1	0	1	124	138	3	0	0	275
2024	3	10	3	2	1	2	113	186	7	1	0	330
2025	4	11	4	2	1	2	99	200	8	1	0	332
2026	5	14	5	3	2	2	162	280	11	1	0	484
2027	6	17	6	3	2	3	219	367	12	1	0	635
2028	7	19	7	4	2	3	270	459	13	1	0	786
2029	7	21	7	4	2	3	285	516	14	2	0	862
2030	7	22	8	4	3	4	304	569	14	2	0	937
2031	8	23	9	5	3	4	327	618	15	2	0	1 012
2032	8	24	9	5	3	4	351	666	16	2	0	1 087

Hjorthagen-Värtahamnen

Folkmängd 31 december

år	0 år	1-5 år	6-9 år	10-12 år	13-15 år	16-18 år	19-24 år	25-44 år	45-64 år	65-79 år	80- år	Summa
2022	172	855	557	309	210	182	418	3 846	1 958	810	155	9 472
2023	169	777	533	335	244	193	492	3 648	2 051	863	178	9 482
2024	171	710	517	363	254	213	540	3 473	2 163	927	199	9 532
2025	163	667	501	350	290	223	570	3 318	2 249	986	225	9 543
2026	160	632	461	363	311	248	595	3 231	2 337	1 044	252	9 635
2027	162	626	448	349	338	257	629	3 224	2 447	1 116	288	9 885
2028	174	661	427	353	332	291	668	3 352	2 574	1 205	331	10 369
2029	187	704	421	329	349	314	717	3 505	2 683	1 307	370	10 886
2030	204	764	430	334	345	344	782	3 750	2 838	1 446	419	11 656
2031	221	835	449	335	353	346	831	4 013	3 004	1 581	472	12 441
2032	237	906	483	333	339	364	868	4 255	3 162	1 687	532	13 166

därav i bostäder som beräknas produceras

år	0 år	1-5 år	6-9 år	10-12 år	13-15 år	16-18 år	19-24 år	25-44 år	45-64 år	65-79 år	80- år	Summa
2023	0	0	0	0	0	0	0	0	0	0	0	0
2024	1	2	1	0	0	0	2	10	4	2	0	22
2025	1	2	1	0	0	0	1	10	5	2	0	23
2026	4	11	4	2	1	2	8	48	22	9	1	111
2027	13	38	13	6	5	6	28	168	78	32	4	392
2028	31	92	33	14	12	14	63	397	187	79	9	930
2029	49	154	58	24	21	23	100	652	292	121	15	1 509
2030	71	237	91	39	33	35	165	998	436	203	39	2 347
2031	95	329	130	58	46	48	197	1 342	598	295	67	3 203
2032	116	420	170	78	59	60	222	1 657	753	369	92	3 998

Hedvig Eleonora

Folkmängd 31 december

år	0 år	1-5 år	6-9 år	10-12 år	13-15 år	16-18 år	19-24 år	25-44 år	45-64 år	65-79 år	80- år	Summa
2022	100	521	278	214	255	293	703	3 392	2 783	1 930	715	11 184
2023	106	510	290	222	233	303	679	3 332	2 761	1 889	778	11 103
2024	117	487	321	221	244	277	679	3 290	2 719	1 869	830	11 053
2025	119	482	337	220	236	272	689	3 214	2 702	1 812	912	10 995
2026	121	478	343	228	241	257	698	3 151	2 671	1 813	959	10 960
2027	119	469	350	236	239	265	671	3 089	2 633	1 798	1 000	10 870
2028	117	467	334	252	236	257	660	3 011	2 583	1 799	1 037	10 754
2029	114	464	321	254	242	258	645	2 932	2 538	1 807	1 063	10 635
2030	110	454	311	257	245	255	633	2 847	2 503	1 819	1 075	10 511
2031	105	442	300	253	256	252	624	2 774	2 471	1 827	1 081	10 385
2032	101	427	299	244	255	255	616	2 705	2 441	1 817	1 104	10 263

därav i bostäder som beräknas produceras

år	0 år	1-5 år	6-9 år	10-12 år	13-15 år	16-18 år	19-24 år	25-44 år	45-64 år	65-79 år	80- år	Summa
2023	0	0	0	0	0	0	0	0	0	0	0	0
2024	0	0	0	0	0	0	0	0	0	0	0	0
2025	0	0	0	0	0	0	0	0	0	0	0	0
2026	1	2	1	0	0	0	2	10	4	2	0	22
2027	1	2	1	0	0	0	1	10	5	2	0	23
2028	1	3	1	0	0	0	1	9	5	2	0	23
2029	1	3	1	0	0	0	1	9	5	2	0	23
2030	1	3	1	1	0	0	1	9	5	3	0	23
2031	1	3	1	1	0	0	1	8	5	3	0	23
2032	1	3	1	1	0	0	1	8	6	3	1	23

Oscars k:a

Folkmängd 31 december

år	0 år	1-5 år	6-9 år	10-12 år	13-15 år	16-18 år	19-24 år	25-44 år	45-64 år	65-79 år	80- år	Summa
2022	145	720	512	439	429	423	949	3 991	3 907	3 213	1 374	16 102
2023	135	712	496	417	455	405	948	3 997	3 836	3 092	1 478	15 969
2024	152	694	496	400	445	423	942	3 997	3 758	3 006	1 571	15 883
2025	157	685	495	389	442	442	926	3 982	3 711	2 916	1 640	15 786
2026	162	676	494	389	426	462	926	3 949	3 684	2 800	1 726	15 694
2027	161	664	503	386	413	455	927	3 893	3 636	2 744	1 772	15 554
2028	160	668	496	381	404	453	928	3 853	3 611	2 677	1 797	15 428
2029	158	670	479	372	403	439	931	3 795	3 547	2 630	1 828	15 252
2030	155	662	464	377	399	427	925	3 721	3 501	2 607	1 833	15 071
2031	149	650	450	380	393	420	920	3 645	3 478	2 571	1 832	14 888
2032	143	633	449	371	384	419	913	3 577	3 446	2 537	1 839	14 711

därv i bostäder som beräknas produceras

år	0 år	1-5 år	6-9 år	10-12 år	13-15 år	16-18 år	19-24 år	25-44 år	45-64 år	65-79 år	80- år	Summa
2023	0	0	0	0	0	0	0	0	0	0	0	0
2024	0	0	0	0	0	0	0	0	0	0	0	0
2025	0	0	0	0	0	0	0	0	0	0	0	0
2026	0	0	0	0	0	0	0	0	0	0	0	0
2027	0	0	0	0	0	0	0	0	0	0	0	0
2028	1	5	2	1	1	1	5	26	5	1	0	48
2029	2	6	2	1	1	1	4	27	6	1	0	51
2030	2	6	3	1	1	1	3	27	7	1	0	52
2031	2	7	3	2	1	1	3	27	7	1	0	53
2032	2	7	3	2	1	1	3	26	8	1	0	54

Djurgården

Folkmängd 31 december

år	0 år	1-5 år	6-9 år	10-12 år	13-15 år	16-18 år	19-24 år	25-44 år	45-64 år	65-79 år	80- år	Summa
2022	6	34	31	26	25	20	42	143	235	167	85	814
2023	5	35	29	26	26	24	40	150	222	159	89	805
2024	6	36	30	25	25	24	43	149	218	151	93	799
2025	6	37	32	22	26	25	43	152	211	144	96	793
2026	7	37	29	23	26	25	44	150	209	140	95	786
2027	7	37	31	24	25	25	45	153	199	136	97	778
2028	7	37	32	25	22	26	44	154	193	137	92	768
2029	7	37	31	23	24	26	46	154	183	139	89	758
2030	7	37	31	23	25	24	46	154	176	135	92	748
2031	7	37	30	24	25	22	46	153	173	130	92	738
2032	6	36	30	24	23	23	46	153	169	128	90	728

därv i bostäder som beräknas produceras

år	0 år	1-5 år	6-9 år	10-12 år	13-15 år	16-18 år	19-24 år	25-44 år	45-64 år	65-79 år	80- år	Summa
2023	0	0	0	0	0	0	0	0	0	0	0	0
2024	0	0	0	0	0	0	0	0	0	0	0	0
2025	0	0	0	0	0	0	0	0	0	0	0	0
2026	0	0	0	0	0	0	0	0	0	0	0	0
2027	0	0	0	0	0	0	0	0	0	0	0	0
2028	0	0	0	0	0	0	0	0	0	0	0	0
2029	0	0	0	0	0	0	0	0	0	0	0	0
2030	0	0	0	0	0	0	0	0	0	0	0	0
2031	0	0	0	0	0	0	0	0	0	0	0	0
2032	0	0	0	0	0	0	0	0	0	0	0	0

Gärdet

Folkmängd 31 december

år	0 år	1-5 år	6-9 år	10-12 år	13-15 år	16-18 år	19-24 år	25-44 år	45-64 år	65-79 år	80- år	Summa
2022	231	922	652	495	487	427	1 667	7 957	4 807	3 653	1 462	22 760
2023	206	931	620	481	485	471	1 666	7 887	4 845	3 603	1 563	22 755
2024	228	905	596	472	478	471	1 696	7 752	4 859	3 528	1 677	22 664
2025	234	883	585	460	476	478	1 738	7 685	4 868	3 446	1 773	22 628
2026	240	878	564	454	462	480	1 859	7 686	4 860	3 411	1 853	22 747
2027	240	871	568	436	456	475	1 936	7 703	4 840	3 372	1 945	22 843
2028	238	869	563	414	445	474	1 966	7 671	4 820	3 343	2 005	22 808
2029	234	868	537	400	439	460	1 967	7 587	4 772	3 345	2 052	22 662
2030	229	856	523	397	422	454	1 929	7 448	4 726	3 343	2 106	22 433
2031	220	839	508	399	403	443	1 908	7 304	4 696	3 335	2 145	22 199
2032	223	848	516	392	394	444	1 919	7 331	4 716	3 341	2 180	22 304

därav i bostäder som beräknas produceras

år	0 år	1-5 år	6-9 år	10-12 år	13-15 år	16-18 år	19-24 år	25-44 år	45-64 år	65-79 år	80- år	Summa
2023	5	14	5	2	2	2	12	67	30	12	1	154
2024	5	17	6	2	2	2	9	67	33	14	2	159
2025	6	19	7	3	2	2	41	103	35	15	2	236
2026	7	24	9	4	3	3	137	219	39	17	2	463
2027	9	32	12	6	4	5	225	372	46	19	3	733
2028	11	38	15	8	5	6	270	490	51	21	3	918
2029	11	39	17	9	5	6	278	551	53	22	4	996
2030	11	39	18	9	6	6	261	566	54	23	4	998
2031	11	39	18	10	7	6	253	571	56	24	5	1 000
2032	21	69	31	16	12	13	282	730	107	41	7	1 331

Södermalm SDO

Folkmängd 31 december

år	0 år	1-5 år	6-9 år	10-12 år	13-15 år	16-18 år	19-24 år	25-44 år	45-64 år	65-79 år	80- år	Summa
2022	1 375	5 599	4 247	3 388	3 342	3 251	6 753	41 092	35 194	19 900	5 914	130 055
2023	1 366	5 523	4 062	3 279	3 419	3 319	6 855	40 888	35 312	20 100	6 351	130 473
2024	1 369	5 413	3 919	3 228	3 371	3 443	6 937	40 692	35 457	20 160	6 824	130 812
2025	1 413	5 405	3 785	3 157	3 356	3 468	7 035	40 515	35 567	20 234	7 313	131 247
2026	1 437	5 334	3 688	3 054	3 251	3 526	7 085	40 024	35 498	20 349	7 777	131 022
2027	1 416	5 242	3 635	2 907	3 193	3 464	7 088	39 280	35 292	20 467	8 265	130 249
2028	1 386	5 175	3 521	2 816	3 109	3 424	7 018	38 557	34 900	20 628	8 692	129 224
2029	1 362	5 108	3 439	2 693	3 010	3 318	7 027	37 838	34 346	21 071	9 012	128 226
2030	1 338	5 039	3 347	2 644	2 881	3 267	6 993	37 168	33 950	21 409	9 330	127 365
2031	1 289	4 945	3 260	2 602	2 798	3 190	6 928	36 478	33 600	21 674	9 593	126 356
2032	1 240	4 814	3 231	2 549	2 692	3 103	6 858	35 831	33 301	21 772	9 848	125 238

därav i bostäder som beräknas produceras

år	0 år	1-5 år	6-9 år	10-12 år	13-15 år	16-18 år	19-24 år	25-44 år	45-64 år	65-79 år	80- år	Summa
2023	38	110	43	21	18	22	121	576	183	59	7	1 200
2024	62	194	78	38	32	36	192	968	288	88	11	1 988
2025	91	306	126	61	52	54	248	1 442	433	146	20	2 980
2026	99	360	148	72	58	57	221	1 536	514	198	30	3 293
2027	98	388	165	81	62	58	194	1 534	551	234	67	3 434
2028	94	406	182	91	67	61	182	1 523	596	290	94	3 586
2029	91	413	200	100	72	63	177	1 512	650	375	143	3 797
2030	94	429	225	112	82	70	192	1 591	733	472	189	4 188
2031	95	439	246	123	91	75	201	1 647	782	514	245	4 459
2032	93	436	260	133	98	80	200	1 650	808	535	283	4 576

Stadsdelar som ingår i Södermalm stadsdelsområde är: Storkyrkan, Mariatorget, Södra Station, Norra Högalid, Mellersta Högalid, Södra Högalid, Reimersholme-Långholmen, Västra Katarina, Östra Katarina, Norra Sofia, Södra Sofia, Södra Hammarbyhamnen

Storkyrkan

Folkmängd 31 december

år	0 år	1-5 år	6-9 år	10-12 år	13-15 år	16-18 år	19-24 år	25-44 år	45-64 år	65-79 år	80- år	Summa
2022	19	84	76	79	79	97	218	756	966	595	174	3 143
2023	19	92	64	79	79	92	193	767	954	576	200	3 113
2024	19	91	73	69	81	85	185	765	936	577	212	3 093
2025	20	91	75	64	78	82	183	766	918	570	224	3 071
2026	21	95	73	55	78	82	179	763	900	570	232	3 049
2027	21	95	75	58	71	83	171	754	889	558	245	3 019
2028	21	94	73	59	66	80	170	747	857	551	265	2 983
2029	20	93	71	60	58	80	169	739	818	566	271	2 946
2030	20	91	72	59	60	74	166	728	798	565	275	2 909
2031	19	89	71	57	61	70	165	713	783	568	275	2 872
2032	18	87	70	56	62	64	166	699	764	568	282	2 835

därav i bostäder som beräknas produceras

år	0 år	1-5 år	6-9 år	10-12 år	13-15 år	16-18 år	19-24 år	25-44 år	45-64 år	65-79 år	80- år	Summa
2023	0	0	0	0	0	0	0	0	0	0	0	0
2024	0	0	0	0	0	0	0	0	0	0	0	0
2025	0	0	0	0	0	0	0	0	0	0	0	0
2026	0	0	0	0	0	0	0	0	0	0	0	0
2027	0	0	0	0	0	0	0	0	0	0	0	0
2028	0	0	0	0	0	0	0	0	0	0	0	0
2029	0	0	0	0	0	0	0	0	0	0	0	0
2030	0	0	0	0	0	0	0	0	0	0	0	0
2031	0	0	0	0	0	0	0	0	0	0	0	0
2032	0	0	0	0	0	0	0	0	0	0	0	0

Mariatorget

Folkmängd 31 december

år	0 år	1-5 år	6-9 år	10-12 år	13-15 år	16-18 år	19-24 år	25-44 år	45-64 år	65-79 år	80- år	Summa
2022	162	616	498	372	329	334	646	4 395	4 298	2 562	685	14 897
2023	152	603	463	381	344	340	689	4 300	4 259	2 543	763	14 836
2024	147	582	449	384	342	356	704	4 225	4 233	2 519	847	14 789
2025	149	568	430	375	366	350	710	4 168	4 172	2 532	909	14 729
2026	151	568	413	346	370	363	726	4 106	4 112	2 552	964	14 672
2027	149	555	404	333	372	362	731	4 034	4 042	2 567	1 021	14 570
2028	145	545	388	324	364	378	717	3 961	3 973	2 575	1 067	14 437
2029	142	535	377	316	341	379	728	3 886	3 861	2 638	1 097	14 299
2030	141	530	374	302	330	381	734	3 834	3 810	2 633	1 154	14 222
2031	137	525	364	297	323	374	742	3 783	3 776	2 652	1 172	14 145
2032	133	512	360	289	316	356	745	3 719	3 737	2 649	1 193	14 009

därav i bostäder som beräknas produceras

år	0 år	1-5 år	6-9 år	10-12 år	13-15 år	16-18 år	19-24 år	25-44 år	45-64 år	65-79 år	80- år	Summa
2023	1	3	1	1	1	1	3	14	3	0	0	26
2024	1	3	1	1	1	1	2	15	3	0	0	28
2025	1	3	1	1	1	1	2	15	4	1	0	28
2026	1	4	2	1	1	1	2	15	4	1	0	29
2027	1	4	2	1	1	1	1	14	4	1	0	30
2028	1	4	2	1	1	1	1	14	4	1	0	30
2029	1	4	2	1	1	1	1	14	5	1	0	30
2030	3	10	5	3	2	2	8	49	12	2	0	96
2031	5	17	8	4	4	4	14	85	21	3	0	165
2032	5	19	9	5	4	4	11	86	23	4	0	170

Södra Station

Folkmängd 31 december

år	0 år	1-5 år	6-9 år	10-12 år	13-15 år	16-18 år	19-24 år	25-44 år	45-64 år	65-79 år	80- år	Summa
2022	47	227	174	137	137	160	243	1 003	1 453	819	227	4 627
2023	42	211	177	124	144	142	230	1 028	1 431	821	245	4 595
2024	42	199	158	132	138	136	230	1 051	1 403	826	261	4 576
2025	44	190	146	134	133	139	222	1 051	1 388	827	281	4 555
2026	46	184	148	130	123	145	213	1 059	1 356	829	302	4 535
2027	47	183	141	116	129	139	215	1 052	1 343	825	315	4 504
2028	47	183	134	108	129	135	213	1 046	1 304	835	330	4 463
2029	47	182	127	109	125	126	211	1 043	1 270	848	334	4 423
2030	47	181	122	106	114	130	210	1 033	1 244	846	350	4 382
2031	45	178	119	102	107	130	209	1 023	1 218	848	360	4 340
2032	44	175	119	96	108	126	204	1 014	1 194	856	365	4 300

därav i bostäder som beräknas produceras

år	0 år	1-5 år	6-9 år	10-12 år	13-15 år	16-18 år	19-24 år	25-44 år	45-64 år	65-79 år	80- år	Summa
2023	0	0	0	0	0	0	0	0	0	0	0	0
2024	0	0	0	0	0	0	0	0	0	0	0	0
2025	0	0	0	0	0	0	0	0	0	0	0	0
2026	0	0	0	0	0	0	0	0	0	0	0	0
2027	0	0	0	0	0	0	0	0	0	0	0	0
2028	0	0	0	0	0	0	0	0	0	0	0	0
2029	0	0	0	0	0	0	0	0	0	0	0	0
2030	0	0	0	0	0	0	0	0	0	0	0	0
2031	0	0	0	0	0	0	0	0	0	0	0	0
2032	0	0	0	0	0	0	0	0	0	0	0	0

Norra Högalid

Folkmängd 31 december

år	0 år	1-5 år	6-9 år	10-12 år	13-15 år	16-18 år	19-24 år	25-44 år	45-64 år	65-79 år	80- år	Summa
2022	173	496	314	231	194	223	692	5 724	3 228	1 929	691	13 895
2023	164	509	310	218	228	214	742	5 478	3 284	1 949	743	13 840
2024	156	511	308	221	226	221	750	5 333	3 336	1 980	774	13 817
2025	154	502	295	232	229	219	763	5 191	3 382	1 995	817	13 779
2026	154	492	294	231	219	245	763	5 078	3 432	1 987	878	13 774
2027	151	479	296	230	219	244	764	4 952	3 459	2 034	949	13 777
2028	146	462	297	217	227	244	752	4 826	3 447	2 104	1 021	13 744
2029	141	450	291	210	224	234	755	4 681	3 458	2 196	1 072	13 713
2030	140	448	284	211	223	234	756	4 611	3 469	2 297	1 126	13 799
2031	138	448	278	214	213	241	754	4 541	3 473	2 341	1 161	13 802
2032	135	443	274	215	209	239	752	4 471	3 474	2 359	1 191	13 762

därav i bostäder som beräknas produceras

år	0 år	1-5 år	6-9 år	10-12 år	13-15 år	16-18 år	19-24 år	25-44 år	45-64 år	65-79 år	80- år	Summa
2023	0	0	0	0	0	0	0	0	0	0	0	0
2024	0	0	0	0	0	0	0	0	0	0	0	0
2025	0	0	0	0	0	0	0	0	0	0	0	0
2026	1	3	1	0	0	1	3	14	6	3	0	33
2027	2	7	2	1	1	1	5	29	14	24	32	117
2028	2	7	3	1	1	1	3	28	29	67	53	196
2029	2	8	3	1	1	1	3	28	48	119	67	281
2030	6	19	7	3	3	3	12	77	88	188	87	491
2031	10	32	12	5	4	5	19	132	108	198	96	622
2032	12	42	17	8	6	6	23	171	115	200	106	706

Mellersta Högalid

Folkmängd 31 december

år	0 år	1-5 år	6-9 år	10-12 år	13-15 år	16-18 år	19-24 år	25-44 år	45-64 år	65-79 år	80- år	Summa
2022	109	502	377	273	270	278	605	3 573	2 872	1 699	549	11 107
2023	112	470	364	282	264	279	607	3 517	2 886	1 703	587	11 072
2024	115	454	372	287	271	288	662	3 619	2 954	1 683	618	11 323
2025	117	449	351	289	276	290	652	3 557	2 986	1 692	655	11 313
2026	118	438	342	280	284	285	650	3 500	3 011	1 673	694	11 274
2027	116	430	331	267	284	286	646	3 426	2 997	1 693	725	11 201
2028	113	424	305	267	283	288	636	3 348	2 995	1 695	748	11 101
2029	110	417	298	255	274	293	628	3 274	2 952	1 732	767	10 998
2030	107	408	287	246	262	292	626	3 196	2 910	1 764	791	10 890
2031	103	398	278	230	261	291	623	3 116	2 892	1 790	796	10 778
2032	98	385	275	224	250	282	621	3 046	2 881	1 785	820	10 669

därav i bostäder som beräknas produceras

år	0 år	1-5 år	6-9 år	10-12 år	13-15 år	16-18 år	19-24 år	25-44 år	45-64 år	65-79 år	80- år	Summa
2023	0	0	0	0	0	0	14	16	0	0	0	32
2024	7	22	9	5	4	5	69	169	24	3	0	320
2025	9	29	12	7	5	6	61	195	30	4	1	358
2026	9	32	14	7	6	6	53	200	33	5	1	366
2027	9	35	15	8	6	6	50	201	36	6	1	373
2028	9	37	17	9	7	6	48	200	39	6	1	377
2029	8	37	18	9	7	6	48	198	41	7	1	380
2030	8	37	19	10	7	6	47	195	43	7	1	382
2031	8	36	21	10	8	7	47	192	45	8	1	383
2032	7	35	22	11	8	7	47	190	47	8	1	383

Södra Högalid

Folkmängd 31 december

år	0 år	1-5 år	6-9 år	10-12 år	13-15 år	16-18 år	19-24 år	25-44 år	45-64 år	65-79 år	80- år	Summa
2022	34	187	168	155	124	115	232	1 034	1 165	739	335	4 288
2023	31	173	172	124	142	123	216	1 026	1 151	748	346	4 253
2024	31	158	154	129	153	118	223	997	1 167	740	360	4 231
2025	32	154	141	127	149	129	218	994	1 159	731	370	4 205
2026	33	149	134	131	124	145	223	987	1 150	727	377	4 181
2027	33	145	129	114	127	152	224	970	1 131	726	395	4 145
2028	33	143	118	111	124	148	227	959	1 102	732	403	4 102
2029	33	142	115	102	128	127	241	941	1 085	739	404	4 057
2030	32	141	110	99	113	129	242	925	1 063	752	406	4 012
2031	31	138	106	93	110	127	240	911	1 047	754	410	3 967
2032	30	135	105	91	102	129	231	899	1 037	755	409	3 923

därav i bostäder som beräknas produceras

år	0 år	1-5 år	6-9 år	10-12 år	13-15 år	16-18 år	19-24 år	25-44 år	45-64 år	65-79 år	80- år	Summa
2023	0	0	0	0	0	0	0	0	0	0	0	0
2024	0	0	0	0	0	0	0	0	0	0	0	0
2025	0	0	0	0	0	0	0	0	0	0	0	0
2026	0	0	0	0	0	0	0	0	0	0	0	0
2027	0	0	0	0	0	0	0	0	0	0	0	0
2028	0	0	0	0	0	0	0	0	0	0	0	0
2029	0	0	0	0	0	0	0	0	0	0	0	0
2030	0	0	0	0	0	0	0	0	0	0	0	0
2031	0	0	0	0	0	0	0	0	0	0	0	0
2032	0	0	0	0	0	0	0	0	0	0	0	0

Reimersholme-Långholmen

Folkmängd 31 december

år	0 år	1-5 år	6-9 år	10-12 år	13-15 år	16-18 år	19-24 år	25-44 år	45-64 år	65-79 år	80- år	Summa
2022	31	121	87	78	69	47	102	617	596	540	219	2 507
2023	27	109	83	72	70	59	91	631	596	527	230	2 496
2024	27	101	81	64	69	58	101	640	595	509	248	2 492
2025	28	95	68	64	71	65	100	649	592	483	271	2 486
2026	28	90	69	58	66	68	105	646	597	468	285	2 481
2027	29	90	63	58	60	67	110	650	588	456	298	2 469
2028	29	89	60	49	60	69	113	648	586	439	311	2 454
2029	29	90	57	49	55	64	118	649	583	426	319	2 437
2030	29	90	53	47	55	60	118	646	584	423	317	2 421
2031	28	90	53	44	47	60	120	642	578	422	320	2 404
2032	28	88	53	42	47	56	118	639	580	419	319	2 389

därav i bostäder som beräknas produceras

år	0 år	1-5 år	6-9 år	10-12 år	13-15 år	16-18 år	19-24 år	25-44 år	45-64 år	65-79 år	80- år	Summa
2023	0	0	0	0	0	0	0	0	0	0	0	0
2024	0	0	0	0	0	0	0	0	0	0	0	0
2025	0	0	0	0	0	0	0	0	0	0	0	0
2026	0	0	0	0	0	0	0	0	0	0	0	0
2027	0	0	0	0	0	0	0	0	0	0	0	0
2028	0	0	0	0	0	0	0	0	0	0	0	0
2029	0	0	0	0	0	0	0	0	0	0	0	0
2030	0	0	0	0	0	0	0	0	0	0	0	0
2031	0	0	0	0	0	0	0	0	0	0	0	0
2032	0	0	0	0	0	0	0	0	0	0	0	0

Västra Katarina

Folkmängd 31 december

år	0 år	1-5 år	6-9 år	10-12 år	13-15 år	16-18 år	19-24 år	25-44 år	45-64 år	65-79 år	80- år	Summa
2022	106	519	357	290	332	319	967	4 611	3 843	2 267	798	14 409
2023	118	490	352	279	321	327	908	4 585	3 797	2 291	843	14 311
2024	115	470	364	272	303	324	877	4 545	3 766	2 305	908	14 248
2025	116	468	344	270	289	337	854	4 489	3 743	2 300	966	14 175
2026	117	454	337	268	280	329	864	4 418	3 699	2 322	1 014	14 102
2027	115	433	338	272	273	313	861	4 335	3 636	2 343	1 070	13 991
2028	113	428	321	269	269	301	857	4 251	3 575	2 341	1 125	13 852
2029	110	420	319	253	265	293	850	4 175	3 507	2 389	1 173	13 755
2030	108	411	306	247	267	286	836	4 086	3 446	2 422	1 193	13 608
2031	103	401	290	246	264	281	826	3 999	3 387	2 439	1 223	13 459
2032	99	388	286	244	250	277	817	3 927	3 333	2 444	1 250	13 315

därav i bostäder som beräknas produceras

år	0 år	1-5 år	6-9 år	10-12 år	13-15 år	16-18 år	19-24 år	25-44 år	45-64 år	65-79 år	80- år	Summa
2023	0	0	0	0	0	0	0	0	0	0	0	0
2024	0	0	0	0	0	0	0	0	0	0	0	0
2025	0	0	0	0	0	0	0	0	0	0	0	0
2026	0	0	0	0	0	0	0	0	0	0	0	0
2027	0	0	0	0	0	0	0	0	0	0	0	0
2028	0	0	0	0	0	0	0	0	0	0	0	0
2029	0	0	0	0	0	0	0	0	0	17	28	45
2030	0	0	0	0	0	0	0	0	0	16	29	45
2031	0	0	0	0	0	0	0	0	0	15	30	45
2032	0	0	0	0	0	0	0	0	0	14	31	45

Östra Katarina

Folkmängd 31 december

år	0 år	1-5 år	6-9 år	10-12 år	13-15 år	16-18 år	19-24 år	25-44 år	45-64 år	65-79 år	80- år	Summa
2022	224	797	603	450	474	466	1 111	6 990	5 767	3 107	712	20 701
2023	209	812	549	459	494	459	1 081	6 842	5 720	3 161	773	20 560
2024	212	813	536	448	466	498	1 043	6 737	5 689	3 190	843	20 475
2025	216	797	542	431	461	502	1 052	6 651	5 645	3 204	924	20 424
2026	219	785	519	414	466	517	1 047	6 543	5 602	3 211	1 005	20 327
2027	215	772	518	408	453	490	1 054	6 401	5 533	3 256	1 070	20 169
2028	209	756	517	394	436	482	1 046	6 262	5 458	3 279	1 129	19 967
2029	205	744	495	378	419	483	1 045	6 132	5 348	3 334	1 176	19 758
2030	200	728	479	377	412	469	1 029	5 991	5 245	3 393	1 218	19 542
2031	191	710	465	378	400	453	1 017	5 857	5 147	3 438	1 265	19 320
2032	182	687	457	366	385	439	1 016	5 737	5 080	3 440	1 315	19 105

därv i bostäder som beräknas produceras

år	0 år	1-5 år	6-9 år	10-12 år	13-15 år	16-18 år	19-24 år	25-44 år	45-64 år	65-79 år	80- år	Summa
2023	0	0	0	0	0	0	0	0	0	0	0	0
2024	0	0	0	0	0	0	0	0	0	0	0	0
2025	2	5	2	1	1	1	5	27	6	1	0	51
2026	2	6	2	1	1	1	4	28	6	1	0	53
2027	2	7	3	1	1	1	3	28	7	1	0	55
2028	2	7	3	2	1	1	3	28	8	1	0	56
2029	2	7	3	2	1	1	3	27	8	1	0	57
2030	2	7	4	2	1	1	3	27	9	1	0	57
2031	1	7	4	2	2	1	3	26	9	2	0	58
2032	1	7	4	2	2	1	3	26	9	2	0	58

Norra Sofia

Folkmängd 31 december

år	0 år	1-5 år	6-9 år	10-12 år	13-15 år	16-18 år	19-24 år	25-44 år	45-64 år	65-79 år	80- år	Summa
2022	78	314	209	187	184	172	435	2 993	2 073	1 189	354	8 188
2023	80	296	212	170	176	188	428	2 930	2 074	1 208	366	8 131
2024	80	289	196	163	171	206	429	2 884	2 082	1 202	391	8 094
2025	80	286	197	149	179	186	435	2 822	2 093	1 211	412	8 049
2026	80	278	190	149	166	181	444	2 776	2 071	1 235	434	8 005
2027	78	271	182	143	160	175	447	2 720	2 061	1 241	458	7 936
2028	77	267	179	147	149	180	431	2 676	2 033	1 254	489	7 884
2029	78	269	177	138	150	171	433	2 643	1 998	1 280	517	7 853
2030	78	270	173	132	145	167	434	2 613	1 986	1 292	539	7 831
2031	74	266	168	132	147	157	423	2 555	1 969	1 300	552	7 742
2032	71	260	165	130	139	156	413	2 499	1 957	1 297	568	7 655

därv i bostäder som beräknas produceras

år	0 år	1-5 år	6-9 år	10-12 år	13-15 år	16-18 år	19-24 år	25-44 år	45-64 år	65-79 år	80- år	Summa
2023	0	0	0	0	0	0	0	0	0	0	0	0
2024	0	0	0	0	0	0	0	0	0	0	0	0
2025	0	0	0	0	0	0	0	0	0	0	0	0
2026	0	0	0	0	0	0	0	0	0	0	0	0
2027	0	0	0	0	0	0	0	0	0	0	0	0
2028	1	3	1	1	1	1	3	18	4	1	0	33
2029	3	9	3	2	1	2	7	42	15	5	1	90
2030	5	16	6	3	2	3	11	71	29	11	1	158
2031	5	18	7	3	3	3	8	70	31	12	2	162
2032	5	20	8	3	3	2	7	68	33	14	2	164

Södra Sofia

Folkmängd 31 december

år	0 år	1-5 år	6-9 år	10-12 år	13-15 år	16-18 år	19-24 år	25-44 år	45-64 år	65-79 år	80- år	Summa
2022	82	457	410	336	330	327	561	2 985	3 192	2 283	722	11 685
2023	133	519	419	345	322	361	669	3 584	3 294	2 333	747	12 726
2024	156	571	412	328	348	362	689	3 859	3 330	2 304	800	13 159
2025	188	667	423	337	365	370	754	4 294	3 444	2 299	849	13 989
2026	200	714	419	335	360	356	751	4 381	3 474	2 301	902	14 194
2027	200	743	419	327	342	371	715	4 341	3 491	2 248	953	14 148
2028	197	763	422	310	336	371	695	4 297	3 475	2 232	969	14 068
2029	193	769	429	298	331	362	688	4 253	3 423	2 219	1 008	13 973
2030	189	764	438	296	321	347	688	4 190	3 405	2 221	1 043	13 901
2031	181	751	447	298	307	342	681	4 128	3 379	2 234	1 103	13 850
2032	174	731	457	298	296	338	671	4 068	3 370	2 214	1 149	13 765

därav i bostäder som beräknas produceras

år	0 år	1-5 år	6-9 år	10-12 år	13-15 år	16-18 år	19-24 år	25-44 år	45-64 år	65-79 år	80- år	Summa
2023	37	107	41	21	18	22	104	546	180	59	7	1 142
2024	54	169	67	32	27	30	122	784	261	84	10	1 641
2025	80	269	110	53	45	47	180	1 205	394	140	20	2 542
2026	86	315	129	62	50	49	160	1 279	464	188	29	2 812
2027	84	336	143	70	53	50	135	1 261	490	202	34	2 860
2028	80	347	157	78	57	51	122	1 235	513	215	40	2 894
2029	75	347	170	85	61	53	115	1 204	533	225	46	2 914
2030	71	340	183	91	66	54	112	1 173	551	246	71	2 958
2031	66	328	194	97	71	56	110	1 142	567	277	115	3 023
2032	62	313	200	103	76	59	109	1 109	581	295	142	3 049

Södra Hammarbyhamnen

Folkmängd 31 december

år	0 år	1-5 år	6-9 år	10-12 år	13-15 år	16-18 år	19-24 år	25-44 år	45-64 år	65-79 år	80- år	Summa
2022	310	1 279	974	800	820	713	941	6 411	5 741	2 171	448	20 608
2023	277	1 238	898	744	834	735	1 000	6 201	5 867	2 239	507	20 540
2024	270	1 174	816	731	803	790	1 043	6 038	5 964	2 325	563	20 516
2025	268	1 136	772	686	761	799	1 093	5 884	6 047	2 389	636	20 471
2026	269	1 086	749	656	716	810	1 119	5 767	6 093	2 473	689	20 426
2027	263	1 046	738	581	705	783	1 150	5 645	6 121	2 521	766	20 319
2028	257	1 020	706	560	665	746	1 160	5 536	6 095	2 591	832	20 169
2029	253	999	683	525	640	706	1 162	5 424	6 041	2 704	875	20 013
2030	248	977	649	521	577	697	1 155	5 316	5 990	2 802	918	19 848
2031	238	952	621	511	558	663	1 130	5 210	5 951	2 886	957	19 677
2032	229	923	610	497	528	641	1 105	5 114	5 893	2 986	987	19 512

därav i bostäder som beräknas produceras

år	0 år	1-5 år	6-9 år	10-12 år	13-15 år	16-18 år	19-24 år	25-44 år	45-64 år	65-79 år	80- år	Summa
2023	0	0	0	0	0	0	0	0	0	0	0	0
2024	0	0	0	0	0	0	0	0	0	0	0	0
2025	0	0	0	0	0	0	0	0	0	0	0	0
2026	0	0	0	0	0	0	0	0	0	0	0	0
2027	0	0	0	0	0	0	0	0	0	0	0	0
2028	0	0	0	0	0	0	0	0	0	0	0	0
2029	0	0	0	0	0	0	0	0	0	0	0	0
2030	0	0	0	0	0	0	0	0	0	0	0	0
2031	0	0	0	0	0	0	0	0	0	0	0	0
2032	0	0	0	0	0	0	0	0	0	0	0	0

Enskede-Årsta-Vantör SDO

Folkmängd 31 december

år	0 år	1-5 år	6-9 år	10-12 år	13-15 år	16-18 år	19-24 år	25-44 år	45-64 år	65-79 år	80- år	Summa
2022	1 251	6 230	4 768	3 508	3 497	3 198	6 087	37 393	24 734	10 174	2 974	103 814
2023	1 213	6 059	4 736	3 468	3 495	3 326	6 070	37 269	24 906	10 393	3 002	103 937
2024	1 278	5 961	4 642	3 480	3 475	3 417	6 194	37 348	25 187	10 549	3 059	104 591
2025	1 315	5 939	4 612	3 398	3 452	3 480	6 323	37 278	25 599	10 790	3 176	105 362
2026	1 356	5 955	4 513	3 417	3 416	3 488	6 520	37 311	25 964	10 989	3 333	106 262
2027	1 391	5 983	4 545	3 395	3 434	3 482	6 728	37 665	26 299	11 247	3 490	107 662
2028	1 440	6 187	4 538	3 384	3 385	3 476	6 901	38 203	26 657	11 534	3 700	109 405
2029	1 489	6 427	4 525	3 333	3 416	3 461	7 053	38 756	26 984	11 892	3 886	111 221
2030	1 538	6 631	4 557	3 314	3 406	3 488	7 160	39 274	27 331	12 159	4 088	112 946
2031	1 568	6 849	4 576	3 395	3 403	3 459	7 250	39 861	27 739	12 445	4 224	114 769
2032	1 608	7 063	4 717	3 399	3 373	3 499	7 350	40 628	28 244	12 693	4 395	116 969

därav i bostäder som beräknas produceras

år	0 år	1-5 år	6-9 år	10-12 år	13-15 år	16-18 år	19-24 år	25-44 år	45-64 år	65-79 år	80- år	Summa
2023	23	73	32	18	15	17	77	397	82	12	1	746
2024	54	169	71	38	32	35	204	924	195	31	4	1 758
2025	89	293	120	64	53	56	266	1 479	372	152	27	2 972
2026	125	427	173	91	75	76	368	2 068	562	280	55	4 299
2027	187	649	258	134	108	110	576	3 090	836	381	100	6 428
2028	266	948	377	192	154	155	747	4 336	1 203	532	197	9 108
2029	344	1 269	514	258	205	202	920	5 601	1 592	680	303	11 887
2030	416	1 589	665	330	259	250	1 083	6 837	2 000	812	368	14 610
2031	492	1 930	836	414	321	303	1 217	8 132	2 463	936	408	17 451
2032	575	2 286	1 027	508	390	363	1 378	9 548	2 998	1 107	456	20 635

Stadsdelar som ingår i Enskede-Årsta-Vantör stadsdelsområde är: Bandhagen, Högdalen, Rågsved, Stureby, Örby, Hagsätra, Enskedefältet, Enskede Gård, Gamla Enskede, Johanneshov, Årsta, Blåsut, Östberga

Östberga

Folkmängd 31 december

år	0 år	1-5 år	6-9 år	10-12 år	13-15 år	16-18 år	19-24 år	25-44 år	45-64 år	65-79 år	80- år	Summa
2022	64	344	295	188	208	191	344	1 988	1 301	551	162	5 636
2023	63	330	289	200	200	197	320	2 016	1 339	559	167	5 678
2024	68	331	264	214	192	194	364	2 054	1 361	576	168	5 785
2025	69	323	258	202	186	204	353	2 013	1 393	579	176	5 756
2026	75	340	240	206	194	201	415	2 120	1 433	591	184	6 000
2027	99	405	261	211	214	206	511	2 498	1 541	633	190	6 769
2028	120	479	283	211	214	210	533	2 763	1 636	677	199	7 323
2029	140	565	308	215	225	225	557	3 059	1 752	716	211	7 973
2030	165	670	352	227	236	247	592	3 426	1 878	767	222	8 781
2031	195	796	404	260	248	259	653	3 890	2 053	818	236	9 811
2032	224	917	467	284	262	278	712	4 361	2 244	874	247	10 871

därav i bostäder som beräknas produceras

år	0 år	1-5 år	6-9 år	10-12 år	13-15 år	16-18 år	19-24 år	25-44 år	45-64 år	65-79 år	80- år	Summa
2023	3	8	4	2	2	2	9	45	9	1	0	84
2024	4	11	5	3	2	2	66	111	12	2	0	218
2025	4	13	5	3	2	2	57	121	12	2	0	221
2026	10	30	11	6	5	5	117	266	36	7	1	495
2027	36	106	36	18	15	18	219	690	137	30	4	1 310
2028	58	183	62	30	25	27	237	1 003	234	56	8	1 922
2029	81	276	96	46	37	39	267	1 349	345	85	12	2 632
2030	107	389	143	69	54	54	311	1 759	479	120	16	3 502
2031	140	525	204	97	76	75	370	2 271	650	165	22	4 595
2032	172	656	269	129	99	95	429	2 788	834	216	28	5 715

Bandhagen

Folkmängd 31 december

år	0 år	1-5 år	6-9 år	10-12 år	13-15 år	16-18 år	19-24 år	25-44 år	45-64 år	65-79 år	80- år	Summa
2022	76	362	263	200	181	150	393	2 829	1 586	730	182	6 952
2023	92	390	267	211	190	164	422	2 929	1 618	742	187	7 212
2024	110	456	294	213	204	197	485	3 213	1 699	757	195	7 822
2025	126	512	324	217	218	212	515	3 436	1 777	770	198	8 306
2026	134	544	341	222	228	219	517	3 507	1 825	779	212	8 529
2027	132	550	354	227	220	220	510	3 457	1 856	781	220	8 528
2028	129	557	358	233	215	222	499	3 387	1 891	780	228	8 499
2029	125	556	362	234	214	225	507	3 346	1 889	797	234	8 489
2030	121	549	363	237	217	218	522	3 302	1 893	808	246	8 476
2031	115	536	362	244	220	213	514	3 238	1 903	819	252	8 417
2032	109	520	366	243	220	211	510	3 172	1 909	830	261	8 351

därav i bostäder som beräknas produceras

år	0 år	1-5 år	6-9 år	10-12 år	13-15 år	16-18 år	19-24 år	25-44 år	45-64 år	65-79 år	80- år	Summa
2023	9	29	13	7	6	7	31	158	33	5	1	297
2024	29	93	41	22	19	21	89	492	105	15	2	927
2025	46	154	66	36	30	31	120	757	169	25	3	1 438
2026	54	194	84	44	36	36	119	873	210	32	4	1 687
2027	55	214	93	49	39	36	102	874	229	37	5	1 732
2028	53	226	103	53	42	38	93	865	246	40	5	1 764
2029	51	232	113	58	44	39	102	866	263	44	6	1 817
2030	49	232	122	62	47	40	115	872	278	47	7	1 869
2031	46	227	130	66	49	42	110	859	291	50	8	1 878
2032	42	219	136	70	52	43	107	843	303	53	9	1 877

Högdalen

Folkmängd 31 december

år	0 år	1-5 år	6-9 år	10-12 år	13-15 år	16-18 år	19-24 år	25-44 år	45-64 år	65-79 år	80- år	Summa
2022	135	555	415	281	259	258	607	4 228	2 296	1 030	382	10 446
2023	110	557	420	292	276	249	609	4 148	2 298	1 060	361	10 380
2024	107	539	414	298	274	273	617	4 094	2 303	1 078	342	10 341
2025	107	526	403	303	284	272	625	4 030	2 303	1 095	343	10 292
2026	110	514	413	301	293	285	637	4 014	2 333	1 080	363	10 342
2027	115	523	417	303	301	290	671	4 065	2 389	1 090	368	10 532
2028	121	533	425	306	308	302	686	4 107	2 452	1 101	410	10 751
2029	122	541	420	305	306	307	684	4 072	2 479	1 153	449	10 838
2030	123	543	410	305	303	309	704	4 030	2 496	1 194	464	10 880
2031	119	539	401	302	301	308	715	3 968	2 511	1 187	483	10 834
2032	114	531	395	302	298	305	727	3 910	2 527	1 181	497	10 787

därav i bostäder som beräknas produceras

år	0 år	1-5 år	6-9 år	10-12 år	13-15 år	16-18 år	19-24 år	25-44 år	45-64 år	65-79 år	80- år	Summa
2023	0	0	0	0	0	0	0	0	0	0	0	0
2024	0	0	0	0	0	0	0	0	0	0	0	0
2025	0	0	0	0	0	0	0	0	0	0	0	0
2026	3	10	4	2	2	2	10	53	11	2	0	99
2027	12	37	16	9	7	8	36	195	41	6	1	368
2028	20	67	29	16	13	14	55	335	75	30	32	686
2029	24	85	37	19	16	16	53	387	100	68	69	875
2030	26	99	43	23	18	17	71	434	122	93	77	1 023
2031	26	106	48	25	19	18	83	457	128	92	82	1 084
2032	25	110	52	27	21	19	96	479	135	92	86	1 141

Rågsved

Folkmängd 31 december

år	0 år	1-5 år	6-9 år	10-12 år	13-15 år	16-18 år	19-24 år	25-44 år	45-64 år	65-79 år	80- år	Summa
2022	132	771	577	414	419	397	827	4 344	2 816	944	261	11 902
2023	141	729	562	412	420	410	784	4 299	2 846	989	247	11 838
2024	142	702	576	400	414	422	792	4 312	2 862	1 013	249	11 883
2025	156	713	588	408	412	422	831	4 439	2 935	1 054	263	12 220
2026	165	730	569	409	409	423	841	4 473	2 960	1 098	276	12 353
2027	175	755	579	417	403	422	860	4 586	3 025	1 146	284	12 653
2028	182	796	570	425	408	417	864	4 658	3 047	1 200	300	12 866
2029	185	821	567	425	411	414	864	4 667	3 082	1 249	306	12 991
2030	189	840	578	420	417	410	870	4 691	3 119	1 294	326	13 153
2031	186	847	578	421	420	410	861	4 666	3 161	1 327	339	13 217
2032	186	854	596	415	421	415	865	4 689	3 208	1 349	356	13 354

därav i bostäder som beräknas produceras

år	0 år	1-5 år	6-9 år	10-12 år	13-15 år	16-18 år	19-24 år	25-44 år	45-64 år	65-79 år	80- år	Summa
2023	0	0	0	0	0	0	0	0	0	0	0	0
2024	2	7	3	2	2	2	8	41	8	1	0	77
2025	15	45	17	9	8	9	41	239	59	12	2	455
2026	23	68	24	12	10	11	44	322	90	20	3	626
2027	35	114	39	19	16	17	65	504	149	36	5	999
2028	45	160	56	27	22	22	77	643	199	49	7	1 308
2029	51	196	73	35	27	26	81	734	239	61	8	1 532
2030	56	229	92	44	33	31	93	846	287	76	10	1 797
2031	59	250	109	51	38	35	95	905	324	89	12	1 968
2032	63	273	130	61	45	40	107	1 001	369	104	14	2 207

Stureby

Folkmängd 31 december

år	0 år	1-5 år	6-9 år	10-12 år	13-15 år	16-18 år	19-24 år	25-44 år	45-64 år	65-79 år	80- år	Summa
2022	95	487	452	364	415	342	465	2 614	2 242	799	291	8 566
2023	89	468	449	340	379	371	478	2 599	2 231	808	301	8 512
2024	95	461	424	319	378	385	478	2 557	2 247	824	303	8 473
2025	95	457	391	319	352	386	500	2 501	2 264	852	310	8 426
2026	95	446	378	323	330	359	527	2 463	2 275	857	328	8 381
2027	94	441	362	318	311	358	520	2 406	2 297	869	336	8 312
2028	93	441	357	289	310	337	531	2 385	2 307	888	363	8 301
2029	95	446	350	273	314	318	530	2 384	2 307	935	382	8 333
2030	94	445	339	266	310	302	525	2 360	2 308	951	390	8 292
2031	92	442	336	265	287	302	515	2 342	2 294	977	398	8 248
2032	89	437	337	260	273	304	497	2 324	2 284	990	414	8 209

därav i bostäder som beräknas produceras

år	0 år	1-5 år	6-9 år	10-12 år	13-15 år	16-18 år	19-24 år	25-44 år	45-64 år	65-79 år	80- år	Summa
2023	0	1	1	0	0	0	0	3	1	0	0	7
2024	0	1	1	0	0	0	0	3	1	0	0	7
2025	0	1	1	0	0	0	0	3	1	0	0	8
2026	0	1	1	0	0	0	0	3	1	0	0	8
2027	0	1	1	1	0	0	0	3	1	0	0	8
2028	2	5	2	1	1	1	6	28	9	11	16	82
2029	5	15	5	3	2	2	14	76	23	24	32	201
2030	7	21	7	3	3	3	15	99	32	26	34	249
2031	8	28	9	5	4	4	16	121	39	27	35	296
2032	9	34	12	6	5	5	18	143	46	28	37	344

Örby

Folkmängd 31 december

år	0 år	1-5 år	6-9 år	10-12 år	13-15 år	16-18 år	19-24 år	25-44 år	45-64 år	65-79 år	80- år	Summa
2022	42	355	405	283	317	302	359	1 512	1 627	556	155	5 913
2023	56	356	392	286	309	317	390	1 673	1 639	568	162	6 149
2024	58	343	371	294	292	312	392	1 702	1 622	579	163	6 128
2025	60	345	344	297	280	298	403	1 675	1 647	583	168	6 099
2026	61	342	330	287	278	289	411	1 674	1 648	577	174	6 071
2027	61	337	323	270	285	275	411	1 663	1 637	592	171	6 024
2028	60	339	307	259	287	266	405	1 648	1 630	590	175	5 966
2029	60	341	306	244	277	265	404	1 658	1 609	609	177	5 949
2030	60	338	299	237	263	270	393	1 640	1 600	604	185	5 888
2031	58	333	293	231	254	270	382	1 605	1 595	614	190	5 825
2032	55	325	294	227	241	261	381	1 579	1 586	617	194	5 760

därv i bostäder som beräknas produceras

år	0 år	1-5 år	6-9 år	10-12 år	13-15 år	16-18 år	19-24 år	25-44 år	45-64 år	65-79 år	80- år	Summa
2023	9	28	12	7	6	6	30	153	31	4	1	287
2024	10	33	14	8	6	6	23	158	36	5	1	301
2025	10	37	16	8	7	7	19	159	39	6	1	309
2026	10	41	18	9	7	7	17	158	43	7	1	317
2027	10	42	20	10	8	7	16	155	46	8	1	321
2028	9	42	21	11	8	7	16	153	49	8	1	325
2029	10	46	24	12	9	8	19	172	58	10	2	371
2030	10	46	26	13	10	8	18	169	61	11	2	374
2031	9	45	27	14	10	9	17	165	64	12	2	375
2032	8	43	27	15	11	9	17	160	66	13	2	371

Hagsätra

Folkmängd 31 december

år	0 år	1-5 år	6-9 år	10-12 år	13-15 år	16-18 år	19-24 år	25-44 år	45-64 år	65-79 år	80- år	Summa
2022	138	652	540	392	355	343	634	3 636	2 147	765	335	9 937
2023	121	644	546	395	364	354	620	3 624	2 177	788	321	9 954
2024	118	619	539	403	363	364	617	3 573	2 219	803	311	9 929
2025	117	598	534	376	387	362	632	3 491	2 268	825	303	9 893
2026	123	615	498	398	390	373	655	3 548	2 333	842	290	10 066
2027	128	617	500	393	399	374	677	3 587	2 369	883	292	10 218
2028	138	647	508	400	387	399	716	3 736	2 442	926	283	10 584
2029	150	689	514	392	409	406	746	3 891	2 522	954	279	10 953
2030	158	719	528	386	406	414	756	3 965	2 592	971	290	11 185
2031	160	744	531	391	407	404	769	4 009	2 639	1 027	297	11 379
2032	164	769	542	393	398	419	777	4 079	2 718	1 054	313	11 626

därv i bostäder som beräknas produceras

år	0 år	1-5 år	6-9 år	10-12 år	13-15 år	16-18 år	19-24 år	25-44 år	45-64 år	65-79 år	80- år	Summa
2023	2	7	3	2	1	2	7	38	8	1	0	70
2024	2	8	3	2	2	2	6	39	9	1	0	74
2025	3	9	4	2	2	2	5	39	10	2	0	76
2026	9	30	12	6	5	6	24	149	37	7	1	287
2027	17	54	21	11	9	10	39	261	68	13	2	506
2028	31	104	43	23	19	20	78	497	122	22	3	960
2029	45	158	67	35	29	29	108	730	181	33	4	1 420
2030	55	203	87	45	37	36	120	887	230	42	5	1 747
2031	62	241	107	55	44	42	126	1 004	280	68	10	2 038
2032	70	281	129	66	52	48	138	1 143	340	97	16	2 380

Enskedefältet

Folkmängd 31 december

år	0 år	1-5 år	6-9 år	10-12 år	13-15 år	16-18 år	19-24 år	25-44 år	45-64 år	65-79 år	80- år	Summa
2022	14	106	100	96	82	72	89	348	445	217	29	1 598
2023	14	95	100	86	94	67	91	340	448	214	33	1 584
2024	15	89	94	86	89	75	90	337	450	206	43	1 574
2025	16	87	90	74	91	78	92	335	456	197	47	1 563
2026	16	90	84	72	82	88	88	331	459	184	58	1 552
2027	16	86	81	69	83	83	93	325	458	184	60	1 537
2028	19	96	79	69	74	86	103	375	472	180	65	1 619
2029	23	107	80	68	73	80	113	424	476	186	73	1 703
2030	25	118	85	63	72	82	117	464	480	185	77	1 767
2031	28	131	87	66	73	76	127	520	491	189	76	1 865
2032	31	144	95	68	74	77	130	574	501	200	73	1 967

därav i bostäder som beräknas produceras

år	0 år	1-5 år	6-9 år	10-12 år	13-15 år	16-18 år	19-24 år	25-44 år	45-64 år	65-79 år	80- år	Summa
2023	0	0	0	0	0	0	0	0	0	0	0	0
2024	0	0	0	0	0	0	0	0	0	0	0	0
2025	0	0	0	0	0	0	0	0	0	0	0	0
2026	0	0	0	0	0	0	0	0	0	0	0	0
2027	0	0	0	0	0	0	0	0	0	0	0	0
2028	4	10	3	1	1	2	8	51	16	4	1	99
2029	8	21	6	3	2	3	14	102	33	9	1	201
2030	10	32	10	5	4	4	19	142	44	12	2	283
2031	13	47	16	8	7	7	27	199	59	15	2	399
2032	17	61	23	12	9	9	34	257	75	19	2	519

Enskede Gård

Folkmängd 31 december

år	0 år	1-5 år	6-9 år	10-12 år	13-15 år	16-18 år	19-24 år	25-44 år	45-64 år	65-79 år	80- år	Summa
2022	37	191	146	134	144	141	174	913	967	441	95	3 383
2023	32	183	145	131	134	147	179	904	954	448	98	3 354
2024	34	177	146	121	138	131	193	900	947	444	104	3 334
2025	34	178	147	105	128	139	197	894	948	428	113	3 311
2026	35	171	147	105	127	131	203	886	949	423	114	3 290
2027	35	167	143	108	119	132	199	876	950	409	121	3 259
2028	34	166	141	111	106	124	203	866	934	406	131	3 222
2029	37	176	144	106	108	125	209	913	935	407	135	3 294
2030	43	192	144	109	113	123	220	992	948	410	145	3 438
2031	46	205	144	112	117	113	221	1 037	955	416	153	3 521
2032	49	217	148	114	112	114	221	1 072	965	424	154	3 590

därav i bostäder som beräknas produceras

år	0 år	1-5 år	6-9 år	10-12 år	13-15 år	16-18 år	19-24 år	25-44 år	45-64 år	65-79 år	80- år	Summa
2023	0	0	0	0	0	0	0	0	0	0	0	0
2024	0	0	0	0	0	0	0	0	0	0	0	0
2025	0	0	0	0	0	0	0	0	0	0	0	0
2026	0	0	0	0	0	0	0	0	0	0	0	0
2027	0	0	0	0	0	0	0	0	0	0	0	0
2028	0	0	0	0	0	0	0	0	0	0	0	0
2029	3	11	5	3	2	2	11	59	12	2	0	110
2030	10	29	12	6	5	6	26	153	36	6	1	291
2031	15	45	16	8	7	8	29	212	58	12	2	412
2032	18	60	21	11	9	9	31	260	77	18	2	518

Gamla Enskede

Folkmängd 31 december

år	0 år	1-5 år	6-9 år	10-12 år	13-15 år	16-18 år	19-24 år	25-44 år	45-64 år	65-79 år	80- år	Summa
2022	120	656	582	453	484	441	788	3 140	2 711	1 126	309	10 810
2023	108	624	549	421	484	462	706	3 161	2 744	1 131	338	10 728
2024	117	584	523	425	456	460	677	3 172	2 765	1 153	341	10 673
2025	123	585	517	403	433	460	687	3 219	2 849	1 262	380	10 919
2026	130	595	490	399	413	463	707	3 260	2 903	1 389	424	11 173
2027	129	582	483	378	415	440	698	3 225	2 892	1 399	453	11 094
2028	128	588	470	381	396	419	693	3 202	2 874	1 419	479	11 050
2029	127	598	459	361	390	402	694	3 168	2 864	1 433	502	11 001
2030	124	590	451	350	373	404	673	3 110	2 848	1 444	527	10 894
2031	120	584	440	349	374	389	663	3 086	2 850	1 447	546	10 850
2032	119	579	443	344	360	384	664	3 083	2 857	1 456	566	10 855

därav i bostäder som beräknas produceras

år	0 år	1-5 år	6-9 år	10-12 år	13-15 år	16-18 år	19-24 år	25-44 år	45-64 år	65-79 år	80- år	Summa
2023	0	0	0	0	0	0	0	0	0	0	0	0
2024	0	0	0	0	0	0	0	0	0	0	0	0
2025	5	15	6	4	3	3	16	82	55	98	20	307
2026	10	32	14	8	6	7	29	167	106	196	44	620
2027	11	37	16	8	7	7	23	170	100	197	53	630
2028	12	52	23	11	9	8	22	194	102	198	62	694
2029	14	66	30	15	11	10	22	215	106	196	72	756
2030	13	67	34	16	12	11	21	210	106	192	81	763
2031	14	73	41	20	14	13	27	240	114	189	90	834
2032	17	82	49	24	18	15	37	294	128	188	98	950

Johanneshov

Folkmängd 31 december

år	0 år	1-5 år	6-9 år	10-12 år	13-15 år	16-18 år	19-24 år	25-44 år	45-64 år	65-79 år	80- år	Summa
2022	55	204	110	78	58	88	366	2 998	1 379	751	178	6 265
2023	62	228	124	78	74	73	361	2 885	1 379	763	188	6 215
2024	67	252	122	90	85	76	344	2 792	1 375	771	209	6 181
2025	67	263	132	95	88	81	338	2 709	1 377	771	222	6 142
2026	66	259	149	96	86	92	334	2 626	1 402	765	229	6 103
2027	71	274	167	102	96	103	394	2 711	1 424	774	241	6 357
2028	84	313	186	109	105	112	459	2 905	1 495	776	261	6 806
2029	95	350	199	119	111	113	511	3 053	1 550	811	299	7 212
2030	109	404	215	135	120	126	553	3 267	1 622	853	340	7 744
2031	124	467	235	154	130	137	569	3 486	1 706	884	349	8 241
2032	145	546	266	169	144	150	599	3 771	1 828	944	369	8 932

därav i bostäder som beräknas produceras

år	0 år	1-5 år	6-9 år	10-12 år	13-15 år	16-18 år	19-24 år	25-44 år	45-64 år	65-79 år	80- år	Summa
2023	0	0	0	0	0	0	0	0	0	0	0	0
2024	0	0	0	0	0	0	0	0	0	0	0	0
2025	0	0	0	0	0	0	0	0	0	0	0	0
2026	0	0	0	0	0	0	0	0	0	0	0	0
2027	7	21	9	5	4	5	69	163	24	3	0	312
2028	23	66	23	12	10	12	139	437	87	18	3	831
2029	36	108	37	19	16	17	192	664	141	49	32	1 311
2030	53	171	59	30	25	26	236	956	216	83	64	1 918
2031	71	241	85	43	35	36	257	1 245	305	104	69	2 492
2032	95	329	119	59	47	48	290	1 596	434	160	80	3 258

Årsta

Folkmängd 31 december

år	0 år	1-5 år	6-9 år	10-12 år	13-15 år	16-18 år	19-24 år	25-44 år	45-64 år	65-79 år	80- år	Summa
2022	301	1 403	824	573	538	451	975	7 994	4 888	2 104	572	20 623
2023	289	1 304	829	570	529	483	1 044	7 873	4 891	2 161	574	20 545
2024	311	1 262	800	578	542	490	1 080	7 844	4 981	2 185	601	20 675
2025	311	1 212	807	557	542	527	1 081	7 758	5 015	2 208	620	20 638
2026	312	1 175	794	553	540	522	1 110	7 661	5 055	2 235	644	20 601
2027	305	1 121	792	548	546	531	1 107	7 537	5 066	2 317	712	20 582
2028	301	1 116	771	540	531	532	1 129	7 462	5 069	2 417	763	20 631
2029	301	1 124	738	539	532	533	1 150	7 433	5 097	2 470	789	20 706
2030	300	1 116	718	527	527	540	1 151	7 363	5 116	2 501	823	20 683
2031	298	1 122	694	545	523	532	1 174	7 370	5 141	2 559	849	20 807
2032	297	1 126	702	526	522	534	1 183	7 385	5 170	2 591	889	20 924

därav i bostäder som beräknas produceras

år	0 år	1-5 år	6-9 år	10-12 år	13-15 år	16-18 år	19-24 år	25-44 år	45-64 år	65-79 år	80- år	Summa
2023	0	0	0	0	0	0	0	0	0	0	0	0
2024	6	15	4	2	2	2	12	79	24	6	1	154
2025	6	18	5	2	2	2	9	79	27	8	1	159
2026	6	20	6	3	2	2	8	77	28	9	1	161
2027	5	22	6	3	2	2	7	75	41	51	29	244
2028	8	33	12	6	5	5	17	131	64	95	60	435
2029	16	55	23	11	9	9	36	246	91	100	65	660
2030	20	71	30	15	12	11	40	310	110	104	70	794
2031	29	103	44	22	17	17	60	453	149	111	76	1 081
2032	38	137	58	29	23	22	75	584	189	119	81	1 355

Blåsut

Folkmängd 31 december

år	0 år	1-5 år	6-9 år	10-12 år	13-15 år	16-18 år	19-24 år	25-44 år	45-64 år	65-79 år	80- år	Summa
2022	42	144	59	52	37	22	66	849	329	160	23	1 783
2023	35	151	64	47	41	32	66	819	343	162	27	1 786
2024	36	145	75	39	47	39	64	800	356	160	32	1 793
2025	35	139	77	42	51	40	69	775	368	166	34	1 797
2026	33	134	79	47	47	43	76	749	387	168	37	1 800
2027	32	124	84	51	42	48	77	730	394	171	43	1 796
2028	30	117	83	51	43	50	79	708	408	175	43	1 788
2029	29	113	78	52	47	47	82	687	422	171	49	1 778
2030	28	108	75	53	50	43	85	663	432	178	53	1 767
2031	26	103	69	55	49	44	86	645	441	180	57	1 755
2032	25	99	66	53	50	47	84	628	449	182	61	1 743

därav i bostäder som beräknas produceras

år	0 år	1-5 år	6-9 år	10-12 år	13-15 år	16-18 år	19-24 år	25-44 år	45-64 år	65-79 år	80- år	Summa
2023	0	0	0	0	0	0	0	0	0	0	0	0
2024	0	0	0	0	0	0	0	0	0	0	0	0
2025	0	0	0	0	0	0	0	0	0	0	0	0
2026	0	0	0	0	0	0	0	0	0	0	0	0
2027	0	0	0	0	0	0	0	0	0	0	0	0
2028	0	0	0	0	0	0	0	0	0	0	0	0
2029	0	0	0	0	0	0	0	0	0	0	0	0
2030	0	0	0	0	0	0	0	0	0	0	0	0
2031	0	0	0	0	0	0	0	0	0	0	0	0
2032	0	0	0	0	0	0	0	0	0	0	0	0

Skarpnäck SDO

Folkmängd 31 december

år	0 år	1-5 år	6-9 år	10-12 år	13-15 år	16-18 år	19-24 år	25-44 år	45-64 år	65-79 år	80- år	Summa
2022	581	2 723	2 162	1 577	1 601	1 436	2 551	15 361	11 704	5 359	1 360	46 415
2023	533	2 651	2 121	1 575	1 572	1 496	2 761	15 414	11 752	5 501	1 428	46 804
2024	538	2 579	2 045	1 556	1 545	1 539	2 718	15 245	11 784	5 602	1 515	46 666
2025	549	2 522	2 016	1 515	1 527	1 560	2 742	15 091	11 911	5 684	1 623	46 740
2026	560	2 494	1 947	1 497	1 524	1 542	2 803	14 966	11 961	5 801	1 721	46 817
2027	568	2 476	1 920	1 489	1 515	1 525	2 852	14 949	12 016	5 959	1 816	47 086
2028	582	2 509	1 917	1 456	1 487	1 518	2 907	15 081	12 073	6 104	1 912	47 546
2029	604	2 592	1 883	1 420	1 480	1 523	2 963	15 298	12 137	6 280	2 020	48 201
2030	636	2 699	1 884	1 392	1 482	1 528	3 025	15 680	12 238	6 411	2 098	49 073
2031	664	2 824	1 887	1 425	1 464	1 516	3 093	16 128	12 397	6 555	2 196	50 149
2032	697	2 948	1 934	1 421	1 442	1 520	3 150	16 588	12 546	6 713	2 307	51 266

därv i bostäder som beräknas produceras

år	0 år	1-5 år	6-9 år	10-12 år	13-15 år	16-18 år	19-24 år	25-44 år	45-64 år	65-79 år	80- år	Summa
2023	11	27	10	5	4	6	228	342	29	6	1	668
2024	11	33	11	6	4	5	196	384	31	7	1	690
2025	20	63	22	12	9	11	199	548	63	14	2	963
2026	29	94	36	19	15	16	210	693	97	21	3	1 232
2027	47	157	62	32	26	28	253	991	168	44	18	1 827
2028	74	250	99	51	42	44	314	1 413	281	97	42	2 708
2029	109	370	146	74	61	63	384	1 935	423	161	68	3 794
2030	153	526	208	105	86	87	471	2 599	597	204	78	5 114
2031	202	707	282	140	114	114	561	3 332	812	288	96	6 647
2032	248	895	363	178	144	141	636	4 047	1 043	389	119	8 204

Stadsdelar som ingår i Skarpnäck stadsdelsområde är: Östra Hammarbyhöjden, Björkhagen, Enskededalen, Flaten, Kärrtorp, Orhem, Skarpnäcks Gård, Bagarmossen, Skrubba. Flaten, Orhem och Skrubba redovisas tillsammans.

Björkhagen

Folkmängd 31 december

år	0 år	1-5 år	6-9 år	10-12 år	13-15 år	16-18 år	19-24 år	25-44 år	45-64 år	65-79 år	80- år	Summa
2022	114	388	272	210	201	185	367	2 445	1 729	747	173	6 831
2023	93	393	254	203	199	188	416	2 386	1 731	767	179	6 809
2024	93	385	243	191	203	185	435	2 372	1 719	789	189	6 804
2025	99	384	260	184	197	195	459	2 427	1 752	808	206	6 971
2026	100	381	250	181	192	196	461	2 413	1 740	837	216	6 969
2027	99	374	251	175	185	199	455	2 372	1 741	871	223	6 944
2028	96	364	256	173	176	192	452	2 342	1 726	889	238	6 905
2029	94	361	243	171	174	187	452	2 304	1 704	919	252	6 861
2030	94	361	241	171	169	183	457	2 310	1 694	941	260	6 880
2031	95	367	239	177	170	178	464	2 338	1 696	968	274	6 966
2032	97	373	240	176	169	179	470	2 371	1 710	976	295	7 057

därv i bostäder som beräknas produceras

år	0 år	1-5 år	6-9 år	10-12 år	13-15 år	16-18 år	19-24 år	25-44 år	45-64 år	65-79 år	80- år	Summa
2023	0	0	0	0	0	0	0	0	0	0	0	0
2024	0	0	0	0	0	0	0	0	0	0	0	0
2025	5	17	8	4	4	4	19	95	20	3	0	178
2026	6	20	9	5	4	4	15	98	22	3	0	187
2027	6	23	10	5	4	4	12	99	24	4	0	192
2028	6	25	11	6	5	4	11	98	27	4	1	197
2029	6	26	12	6	5	4	10	97	28	5	1	199
2030	8	33	16	8	6	6	17	130	37	6	1	268
2031	12	46	22	11	9	9	28	200	55	10	1	404
2032	17	62	29	14	12	11	38	271	74	15	2	544

Enskededalen

Folkmängd 31 december

år	0 år	1-5 år	6-9 år	10-12 år	13-15 år	16-18 år	19-24 år	25-44 år	45-64 år	65-79 år	80- år	Summa
2022	23	151	157	129	139	133	139	681	756	359	106	2 773
2023	24	143	142	126	142	124	150	680	776	352	107	2 766
2024	26	142	130	122	133	131	155	690	770	347	117	2 763
2025	26	138	129	115	124	132	160	687	770	339	124	2 746
2026	27	134	128	104	122	133	164	687	761	339	130	2 729
2027	27	135	123	98	118	125	168	683	760	335	132	2 705
2028	28	139	123	95	113	119	174	698	766	359	140	2 755
2029	29	145	121	95	104	118	176	717	765	383	153	2 806
2030	29	145	117	94	99	115	171	709	756	389	154	2 779
2031	28	144	116	94	96	109	165	698	753	391	156	2 751
2032	27	142	117	91	95	101	164	690	742	401	154	2 723

därav i bostäder som beräknas produceras

år	0 år	1-5 år	6-9 år	10-12 år	13-15 år	16-18 år	19-24 år	25-44 år	45-64 år	65-79 år	80- år	Summa
2023	1	2	1	0	0	0	2	9	2	0	0	18
2024	1	3	1	1	1	1	3	17	4	1	0	32
2025	1	4	1	1	1	1	2	17	4	1	0	33
2026	1	4	2	1	1	1	2	17	4	1	0	33
2027	1	4	2	1	1	1	2	16	5	1	0	34
2028	2	9	4	2	2	2	6	40	19	24	5	114
2029	4	14	6	3	3	3	10	63	32	47	11	195
2030	4	15	7	4	3	3	8	64	31	48	13	198
2031	4	16	8	4	3	3	7	64	31	48	15	201
2032	4	17	8	4	3	3	7	63	30	47	17	203

Östra Hammarbyhöjden

Folkmängd 31 december

år	0 år	1-5 år	6-9 år	10-12 år	13-15 år	16-18 år	19-24 år	25-44 år	45-64 år	65-79 år	80- år	Summa
2022	119	426	270	176	161	147	489	3 931	2 054	894	271	8 938
2023	117	449	263	196	168	158	460	3 879	2 085	947	280	9 002
2024	119	461	262	201	159	173	446	3 782	2 102	985	298	8 988
2025	122	469	270	194	176	172	449	3 704	2 175	997	326	9 054
2026	124	470	279	186	190	176	459	3 655	2 181	1 046	355	9 122
2027	123	462	291	193	195	172	463	3 604	2 196	1 089	374	9 163
2028	122	462	300	192	192	185	459	3 559	2 208	1 130	390	9 198
2029	122	470	299	193	186	195	467	3 551	2 207	1 174	410	9 275
2030	122	472	297	194	190	199	467	3 516	2 215	1 222	422	9 317
2031	123	481	292	206	190	197	479	3 518	2 239	1 253	444	9 422
2032	125	489	296	209	191	194	491	3 525	2 262	1 286	465	9 531

därav i bostäder som beräknas produceras

år	0 år	1-5 år	6-9 år	10-12 år	13-15 år	16-18 år	19-24 år	25-44 år	45-64 år	65-79 år	80- år	Summa
2023	4	10	3	1	1	2	11	57	12	4	1	106
2024	4	12	3	2	1	2	8	57	14	5	1	109
2025	8	23	7	3	3	3	15	105	25	9	1	201
2026	10	34	12	5	5	5	21	151	37	11	2	293
2027	13	46	17	8	7	7	26	197	50	14	2	387
2028	16	59	24	11	9	9	32	249	65	17	2	494
2029	21	77	32	16	12	12	42	324	86	23	3	647
2030	25	92	40	19	15	14	47	380	105	28	4	770
2031	31	114	49	24	19	18	59	471	133	36	5	959
2032	36	137	60	29	23	21	69	560	163	45	7	1 150

Kärrtorp

Folkmängd 31 december

år	0 år	1-5 år	6-9 år	10-12 år	13-15 år	16-18 år	19-24 år	25-44 år	45-64 år	65-79 år	80- år	Summa
2022	70	368	241	159	177	165	309	1 668	1 307	655	183	5 302
2023	74	358	255	158	167	178	513	1 933	1 330	664	192	5 823
2024	75	340	248	168	160	183	469	1 964	1 342	671	197	5 817
2025	76	329	248	169	158	171	444	1 969	1 353	681	208	5 806
2026	79	328	246	175	155	166	450	1 996	1 382	687	219	5 884
2027	83	334	246	174	165	165	462	2 060	1 398	700	226	6 013
2028	87	347	243	181	169	165	465	2 110	1 426	704	234	6 129
2029	89	359	240	179	175	163	468	2 143	1 439	711	249	6 213
2030	98	387	244	178	175	173	489	2 266	1 470	730	262	6 473
2031	107	420	250	183	183	179	504	2 404	1 526	774	282	6 810
2032	119	463	267	186	185	189	528	2 590	1 580	832	299	7 239

därav i bostäder som beräknas produceras

år	0 år	1-5 år	6-9 år	10-12 år	13-15 år	16-18 år	19-24 år	25-44 år	45-64 år	65-79 år	80- år	Summa
2023	6	15	6	3	2	4	215	276	15	1	0	545
2024	6	17	6	4	2	3	185	309	13	2	0	549
2025	6	19	7	4	3	3	163	331	14	2	0	552
2026	9	28	11	6	4	5	164	385	25	4	0	642
2027	14	45	19	10	8	9	175	469	44	6	1	799
2028	19	63	27	14	11	12	185	548	64	10	1	953
2029	22	79	34	18	14	15	190	608	82	13	2	1 078
2030	32	113	47	25	20	20	213	762	122	22	3	1 379
2031	44	152	62	32	26	26	235	927	179	66	11	1 759
2032	57	202	83	42	34	34	262	1 135	247	111	21	2 228

Skarpnäcks Gård

Folkmängd 31 december

år	0 år	1-5 år	6-9 år	10-12 år	13-15 år	16-18 år	19-24 år	25-44 år	45-64 år	65-79 år	80- år	Summa
2022	113	648	631	480	519	450	589	2 782	2 940	1 448	277	10 877
2023	97	606	610	468	490	471	592	2 783	2 895	1 471	303	10 786
2024	98	578	582	458	478	475	588	2 771	2 873	1 491	332	10 724
2025	100	555	549	441	458	483	599	2 744	2 852	1 514	357	10 653
2026	103	554	515	434	451	464	626	2 752	2 847	1 537	376	10 661
2027	110	563	496	433	447	456	642	2 821	2 856	1 553	409	10 786
2028	118	587	490	414	436	448	672	2 931	2 871	1 567	430	10 965
2029	129	620	482	397	434	446	687	3 026	2 921	1 581	451	11 173
2030	140	658	488	380	436	445	699	3 175	2 959	1 573	485	11 436
2031	147	690	490	381	421	437	711	3 287	2 987	1 575	509	11 635
2032	152	717	502	374	407	436	711	3 372	3 009	1 589	531	11 800

därav i bostäder som beräknas produceras

år	0 år	1-5 år	6-9 år	10-12 år	13-15 år	16-18 år	19-24 år	25-44 år	45-64 år	65-79 år	80- år	Summa
2023	0	0	0	0	0	0	0	0	0	0	0	0
2024	0	0	0	0	0	0	0	0	0	0	0	0
2025	0	0	0	0	0	0	0	0	0	0	0	0
2026	2	7	3	2	2	2	8	41	8	1	0	77
2027	10	30	12	6	6	6	29	160	34	7	1	301
2028	20	63	24	13	11	12	52	316	71	15	2	598
2029	32	102	37	19	16	17	73	485	113	27	3	926
2030	46	150	55	27	23	24	96	679	165	41	5	1 311
2031	55	194	74	36	30	30	112	832	211	53	7	1 633
2032	63	234	91	44	35	35	120	961	257	67	9	1 917

Bagarmossen

Folkmängd 31 december

år	0 år	1-5 år	6-9 år	10-12 år	13-15 år	16-18 år	19-24 år	25-44 år	45-64 år	65-79 år	80- år	Summa
2022	140	736	589	421	403	356	649	3 821	2 887	1 239	349	11 590
2023	127	695	595	423	404	376	624	3 719	2 905	1 285	363	11 514
2024	126	666	577	414	411	390	620	3 631	2 952	1 301	379	11 467
2025	125	642	555	409	411	405	627	3 525	2 982	1 328	399	11 408
2026	125	621	524	415	411	403	640	3 429	3 025	1 337	421	11 351
2027	125	602	508	413	403	406	657	3 378	3 039	1 394	448	11 373
2028	129	605	500	399	399	408	680	3 411	3 050	1 436	477	11 495
2029	139	634	493	382	406	412	708	3 527	3 076	1 495	501	11 774
2030	152	671	493	372	410	411	739	3 675	3 120	1 539	510	12 091
2031	164	717	495	381	402	413	767	3 856	3 171	1 576	527	12 470
2032	175	760	509	382	391	419	782	4 014	3 219	1 610	560	12 822

därav i bostäder som beräknas produceras

år	0 år	1-5 år	6-9 år	10-12 år	13-15 år	16-18 år	19-24 år	25-44 år	45-64 år	65-79 år	80- år	Summa
2023	0	0	0	0	0	0	0	0	0	0	0	0
2024	0	0	0	0	0	0	0	0	0	0	0	0
2025	0	0	0	0	0	0	0	0	0	0	0	0
2026	0	0	0	0	0	0	0	0	0	0	0	0
2027	3	9	2	1	1	1	9	50	11	12	14	114
2028	11	31	10	5	5	5	28	162	36	27	31	352
2029	24	72	25	12	11	12	59	358	81	46	49	749
2030	39	123	43	21	19	20	89	585	136	59	53	1 188
2031	56	185	67	33	28	29	120	839	202	75	56	1 691
2032	70	244	92	44	37	37	141	1 057	272	104	63	2 162

Flaten-Orhem-Skrubba

Folkmängd 31 december

år	0 år	1-5 år	6-9 år	10-12 år	13-15 år	16-18 år	19-24 år	25-44 år	45-64 år	65-79 år	80- år	Summa
2022	2	6	2	2	1	0	9	33	31	17	1	104
2023	1	7	2	2	2	0	6	34	30	14	4	103
2024	1	8	3	1	2	1	5	34	26	18	3	103
2025	1	6	4	2	2	2	4	34	26	17	4	102
2026	1	6	5	2	2	3	4	32	26	17	4	102
2027	1	6	4	3	2	3	4	31	27	17	4	101
2028	1	5	5	2	3	3	4	30	26	18	4	100
2029	1	5	4	4	2	3	4	29	25	18	4	98
2030	1	4	4	3	3	2	5	29	24	18	4	97
2031	1	4	4	4	2	3	4	27	24	18	4	96
2032	1	4	4	3	3	2	5	26	24	19	4	95

därav i bostäder som beräknas produceras

år	0 år	1-5 år	6-9 år	10-12 år	13-15 år	16-18 år	19-24 år	25-44 år	45-64 år	65-79 år	80- år	Summa
2023	0	0	0	0	0	0	0	0	0	0	0	0
2024	0	0	0	0	0	0	0	0	0	0	0	0
2025	0	0	0	0	0	0	0	0	0	0	0	0
2026	0	0	0	0	0	0	0	0	0	0	0	0
2027	0	0	0	0	0	0	0	0	0	0	0	0
2028	0	0	0	0	0	0	0	0	0	0	0	0
2029	0	0	0	0	0	0	0	0	0	0	0	0
2030	0	0	0	0	0	0	0	0	0	0	0	0
2031	0	0	0	0	0	0	0	0	0	0	0	0
2032	0	0	0	0	0	0	0	0	0	0	0	0

Farsta SDO

Folkmängd 31 december

år	0 år	1-5 år	6-9 år	10-12 år	13-15 år	16-18 år	19-24 år	25-44 år	45-64 år	65-79 år	80- år	Summa
2022	631	3 761	3 082	2 269	2 141	1 931	3 892	19 653	14 658	6 980	2 821	61 819
2023	635	3 635	3 066	2 265	2 168	2 000	3 859	19 649	14 762	7 087	2 869	61 996
2024	658	3 533	2 968	2 259	2 190	2 070	3 837	19 523	14 868	7 195	2 944	62 044
2025	686	3 508	2 962	2 252	2 189	2 082	3 926	19 618	15 121	7 392	3 034	62 772
2026	726	3 534	2 927	2 254	2 188	2 116	4 050	19 878	15 320	7 504	3 132	63 628
2027	739	3 538	2 899	2 206	2 188	2 136	4 113	19 916	15 468	7 578	3 275	64 054
2028	772	3 647	2 851	2 198	2 184	2 137	4 209	20 205	15 679	7 743	3 363	64 989
2029	803	3 781	2 806	2 166	2 186	2 136	4 279	20 531	15 885	7 958	3 427	65 960
2030	840	3 919	2 799	2 148	2 155	2 150	4 367	20 906	16 143	8 111	3 524	67 061
2031	863	4 055	2 805	2 167	2 154	2 153	4 404	21 281	16 416	8 261	3 624	68 182
2032	887	4 180	2 883	2 137	2 134	2 163	4 454	21 674	16 718	8 388	3 712	69 330

därav i bostäder som beräknas produceras

år	0 år	1-5 år	6-9 år	10-12 år	13-15 år	16-18 år	19-24 år	25-44 år	45-64 år	65-79 år	80- år	Summa
2023	17	59	25	13	11	12	53	287	61	9	1	548
2024	27	93	39	20	17	17	63	417	99	16	2	810
2025	56	185	74	38	31	33	124	845	256	136	25	1 802
2026	95	311	119	61	49	52	195	1 401	421	176	35	2 914
2027	123	423	162	81	65	66	231	1 807	560	214	44	3 775
2028	166	587	224	113	90	89	346	2 501	789	300	63	5 268
2029	213	768	297	148	117	114	419	3 208	1 047	398	84	6 813
2030	264	973	386	191	150	144	501	3 998	1 327	476	102	8 510
2031	312	1 183	485	239	186	175	580	4 779	1 619	561	120	10 239
2032	357	1 391	593	292	225	208	655	5 540	1 921	651	140	11 974

Stadsdelar som ingår i Farsta stadsdelsområde är: Fagersjö, Farsta, Farsta Strand, Farstanäset, Gubbängen, Hökarängen, Larsboda, Sköndal, Svedmyra, Tallkrogen

Fagersjö

Folkmängd 31 december

år	0 år	1-5 år	6-9 år	10-12 år	13-15 år	16-18 år	19-24 år	25-44 år	45-64 år	65-79 år	80- år	Summa
2022	28	206	170	129	124	110	186	888	705	238	86	2 870
2023	32	198	160	124	124	114	185	862	707	257	92	2 854
2024	33	185	152	127	123	115	182	857	715	265	93	2 846
2025	33	174	163	113	119	116	180	846	723	277	94	2 836
2026	33	170	152	117	114	116	180	835	721	296	92	2 826
2027	32	166	151	104	117	114	180	818	718	310	98	2 808
2028	31	164	141	112	106	110	181	803	713	321	101	2 784
2029	30	161	132	108	108	106	180	785	714	333	101	2 759
2030	33	168	132	111	101	110	190	835	727	338	105	2 850
2031	36	177	133	109	108	105	197	877	744	350	108	2 945
2032	39	187	139	105	109	109	201	922	757	363	113	3 045

därav i bostäder som beräknas produceras

år	0 år	1-5 år	6-9 år	10-12 år	13-15 år	16-18 år	19-24 år	25-44 år	45-64 år	65-79 år	80- år	Summa
2023	0	0	0	0	0	0	0	0	0	0	0	0
2024	0	0	0	0	0	0	0	0	0	0	0	0
2025	0	0	0	0	0	0	0	0	0	0	0	0
2026	0	0	0	0	0	0	0	0	0	0	0	0
2027	0	0	0	0	0	0	0	0	0	0	0	0
2028	0	0	0	0	0	0	0	0	0	0	0	0
2029	0	0	0	0	0	0	0	0	0	0	0	0
2030	4	11	5	3	2	3	12	62	13	2	0	117
2031	8	25	11	6	5	5	22	127	27	4	0	239
2032	12	40	17	9	8	8	29	191	43	7	1	364

Farsta

Folkmängd 31 december

år	0 år	1-5 år	6-9 år	10-12 år	13-15 år	16-18 år	19-24 år	25-44 år	45-64 år	65-79 år	80- år	Summa
2022	174	929	757	559	522	487	1 090	4 912	3 552	1 836	715	15 533
2023	174	958	749	572	544	510	1 094	5 146	3 612	1 874	702	15 935
2024	182	943	732	578	547	524	1 072	5 153	3 644	1 899	722	15 997
2025	185	933	732	566	552	527	1 069	5 112	3 662	1 922	738	15 998
2026	188	927	723	555	553	538	1 086	5 072	3 714	1 930	760	16 045
2027	189	917	727	538	554	538	1 100	5 055	3 753	1 956	781	16 108
2028	191	919	713	537	544	539	1 097	5 012	3 801	1 961	807	16 120
2029	191	926	698	526	534	537	1 105	4 975	3 831	2 002	822	16 147
2030	195	936	691	522	520	537	1 117	4 987	3 891	2 025	846	16 268
2031	196	945	678	526	519	530	1 118	4 993	3 958	2 037	874	16 376
2032	193	943	681	517	510	522	1 119	4 958	4 008	2 050	892	16 394

därav i bostäder som beräknas produceras

år	0 år	1-5 år	6-9 år	10-12 år	13-15 år	16-18 år	19-24 år	25-44 år	45-64 år	65-79 år	80- år	Summa
2023	15	47	20	11	9	11	51	261	55	8	1	491
2024	20	65	27	15	12	13	49	316	72	11	1	601
2025	22	78	33	17	14	14	44	343	84	14	2	664
2026	25	94	39	20	16	15	46	387	106	19	2	770
2027	30	114	47	24	19	18	53	462	138	28	4	937
2028	34	134	56	28	22	20	58	523	168	37	5	1 085
2029	39	154	65	32	25	23	64	592	203	47	7	1 251
2030	47	182	78	38	29	27	78	711	254	63	9	1 517
2031	54	211	92	44	34	31	89	820	306	81	11	1 773
2032	56	231	104	51	38	34	93	879	341	95	13	1 935

Farsta Strand

Folkmängd 31 december

år	0 år	1-5 år	6-9 år	10-12 år	13-15 år	16-18 år	19-24 år	25-44 år	45-64 år	65-79 år	80- år	Summa
2022	43	319	245	192	176	176	306	1 499	1 357	806	426	5 545
2023	44	303	253	183	173	179	315	1 488	1 332	813	423	5 505
2024	47	286	258	179	179	185	321	1 518	1 305	828	414	5 521
2025	51	284	264	183	189	177	330	1 571	1 346	903	445	5 743
2026	59	307	263	195	185	179	355	1 673	1 355	903	460	5 935
2027	72	341	276	200	188	191	390	1 865	1 388	910	467	6 287
2028	85	384	276	211	195	201	400	2 022	1 439	916	474	6 603
2029	98	431	281	217	205	199	413	2 175	1 499	934	478	6 929
2030	107	472	294	216	207	200	428	2 291	1 547	951	482	7 195
2031	110	500	302	218	214	203	426	2 339	1 588	958	491	7 349
2032	114	530	321	219	219	212	434	2 433	1 639	968	500	7 589

därav i bostäder som beräknas produceras

år	0 år	1-5 år	6-9 år	10-12 år	13-15 år	16-18 år	19-24 år	25-44 år	45-64 år	65-79 år	80- år	Summa
2023	0	1	0	0	0	0	0	2	0	0	0	4
2024	1	5	2	1	1	1	5	25	5	1	0	48
2025	5	15	7	4	3	3	14	80	54	97	20	303
2026	12	39	16	9	7	8	33	198	78	102	24	526
2027	26	82	33	17	14	15	63	403	128	113	30	924
2028	39	127	48	25	21	22	81	587	184	126	37	1 297
2029	53	177	64	32	26	27	95	767	251	144	44	1 681
2030	63	223	81	40	32	32	106	910	308	160	51	2 005
2031	67	257	97	47	37	35	108	990	351	173	57	2 219
2032	73	293	118	57	44	41	121	1 113	404	189	63	2 516

Farstanäset

Folkmängd 31 december

år	0 år	1-5 år	6-9 år	10-12 år	13-15 år	16-18 år	19-24 år	25-44 år	45-64 år	65-79 år	80- år	Summa
2022	0	0	0	0	0	0	0	0	0	0	0	0
2023	0	0	0	0	0	0	0	0	0	0	0	0
2024	0	0	0	0	0	0	0	0	0	0	0	0
2025	0	0	0	0	0	0	0	0	0	0	0	0
2026	0	0	0	0	0	0	0	0	0	0	0	0
2027	0	0	0	0	0	0	0	0	0	0	0	0
2028	0	0	0	0	0	0	0	0	0	0	0	0
2029	0	0	0	0	0	0	0	0	0	0	0	0
2030	0	0	0	0	0	0	0	0	0	0	0	0
2031	0	0	0	0	0	0	0	0	0	0	0	0
2032	0	0	0	0	0	0	0	0	0	0	0	0

därav i bostäder som beräknas produceras

år	0 år	1-5 år	6-9 år	10-12 år	13-15 år	16-18 år	19-24 år	25-44 år	45-64 år	65-79 år	80- år	Summa
2023	0	0	0	0	0	0	0	0	0	0	0	0
2024	0	0	0	0	0	0	0	0	0	0	0	0
2025	0	0	0	0	0	0	0	0	0	0	0	0
2026	0	0	0	0	0	0	0	0	0	0	0	0
2027	0	0	0	0	0	0	0	0	0	0	0	0
2028	0	0	0	0	0	0	0	0	0	0	0	0
2029	0	0	0	0	0	0	0	0	0	0	0	0
2030	0	0	0	0	0	0	0	0	0	0	0	0
2031	0	0	0	0	0	0	0	0	0	0	0	0
2032	0	0	0	0	0	0	0	0	0	0	0	0

Gubbängen

Folkmängd 31 december

år	0 år	1-5 år	6-9 år	10-12 år	13-15 år	16-18 år	19-24 år	25-44 år	45-64 år	65-79 år	80- år	Summa
2022	77	343	204	168	159	149	368	2 335	1 454	619	167	6 043
2023	71	345	208	166	172	146	347	2 272	1 475	627	186	6 015
2024	72	341	217	151	172	159	344	2 211	1 478	650	208	6 003
2025	71	340	218	154	161	159	344	2 162	1 478	680	216	5 984
2026	71	318	235	152	160	167	338	2 115	1 485	696	230	5 966
2027	68	309	233	156	148	166	339	2 062	1 488	707	254	5 929
2028	69	308	233	158	150	157	346	2 054	1 492	737	264	5 969
2029	71	311	231	156	149	156	350	2 051	1 497	770	271	6 013
2030	69	306	216	164	149	148	347	1 997	1 489	801	277	5 962
2031	65	299	210	163	150	147	335	1 944	1 484	822	288	5 908
2032	62	290	207	162	146	145	331	1 890	1 492	829	300	5 854

därav i bostäder som beräknas produceras

år	0 år	1-5 år	6-9 år	10-12 år	13-15 år	16-18 år	19-24 år	25-44 år	45-64 år	65-79 år	80- år	Summa
2023	0	0	0	0	0	0	0	0	0	0	0	0
2024	0	0	0	0	0	0	0	0	0	0	0	0
2025	0	0	0	0	0	0	0	0	0	0	0	0
2026	0	0	0	0	0	0	0	0	0	0	0	0
2027	0	0	0	0	0	0	0	0	0	0	0	0
2028	3	8	2	1	1	1	10	46	13	3	0	90
2029	7	18	5	2	2	3	17	95	28	8	1	187
2030	7	21	6	3	2	2	14	95	30	9	1	191
2031	6	24	7	3	2	2	11	94	32	10	1	193
2032	6	24	8	3	3	2	9	92	34	12	2	194

Hökarängen

Folkmängd 31 december

år	0 år	1-5 år	6-9 år	10-12 år	13-15 år	16-18 år	19-24 år	25-44 år	45-64 år	65-79 år	80- år	Summa
2022	105	555	428	328	308	262	615	3 621	2 520	1 219	341	10 302
2023	100	533	427	317	318	267	612	3 541	2 511	1 258	354	10 236
2024	102	527	417	312	311	293	592	3 473	2 534	1 282	374	10 217
2025	102	510	405	319	310	293	598	3 406	2 546	1 307	393	10 189
2026	101	493	409	305	299	303	607	3 333	2 548	1 328	415	10 140
2027	98	478	396	304	294	298	610	3 252	2 536	1 343	452	10 062
2028	97	466	388	285	297	297	641	3 214	2 529	1 355	468	10 037
2029	94	458	369	287	284	286	641	3 144	2 515	1 367	488	9 934
2030	92	446	353	279	282	281	635	3 070	2 489	1 383	515	9 827
2031	88	435	341	277	266	282	628	2 997	2 475	1 394	536	9 718
2032	84	422	334	265	266	272	622	2 934	2 462	1 396	557	9 613

därav i bostäder som beräknas produceras

år	0 år	1-5 år	6-9 år	10-12 år	13-15 år	16-18 år	19-24 år	25-44 år	45-64 år	65-79 år	80- år	Summa
2023	0	0	0	0	0	0	0	0	0	0	0	0
2024	1	4	2	1	1	1	1	10	2	0	0	22
2025	1	9	4	2	1	1	2	19	5	0	0	44
2026	1	9	5	2	1	1	1	18	5	0	0	45
2027	1	8	6	3	2	1	1	17	6	0	0	46
2028	1	9	7	3	2	2	35	53	8	0	0	121
2029	1	8	7	4	2	2	31	58	8	1	0	121
2030	1	7	7	4	3	2	27	60	9	1	0	121
2031	1	6	7	5	3	2	26	60	10	1	0	120
2032	1	5	7	5	3	2	26	59	11	1	0	120

Larsboda

Folkmängd 31 december

år	0 år	1-5 år	6-9 år	10-12 år	13-15 år	16-18 år	19-24 år	25-44 år	45-64 år	65-79 år	80- år	Summa
2022	37	176	109	67	77	64	127	892	485	252	155	2 441
2023	33	168	114	80	65	79	126	863	500	248	159	2 435
2024	37	172	121	76	75	75	134	890	526	255	157	2 518
2025	58	226	139	97	79	86	190	1 188	613	281	157	3 113
2026	78	290	162	100	97	88	231	1 455	703	309	157	3 670
2027	84	316	176	114	98	97	229	1 536	755	316	165	3 886
2028	99	377	200	125	115	103	262	1 775	841	341	168	4 406
2029	114	441	224	143	119	119	288	2 011	933	367	172	4 930
2030	126	499	254	150	136	124	309	2 199	1 030	394	178	5 398
2031	139	562	282	170	147	140	333	2 428	1 132	431	178	5 944
2032	151	620	317	186	163	146	356	2 638	1 239	460	185	6 463

därav i bostäder som beräknas produceras

år	0 år	1-5 år	6-9 år	10-12 år	13-15 år	16-18 år	19-24 år	25-44 år	45-64 år	65-79 år	80- år	Summa
2023	0	0	0	0	0	0	0	0	0	0	0	0
2024	3	8	2	1	1	1	7	43	13	3	0	84
2025	24	67	22	12	10	12	58	354	97	22	3	681
2026	44	131	44	22	19	21	93	636	180	42	6	1 240
2027	52	170	57	28	24	24	92	735	221	55	7	1 465
2028	67	237	83	41	34	34	124	991	302	77	10	2 000
2029	83	304	113	56	44	44	151	1 243	388	101	13	2 540
2030	96	365	144	70	55	53	170	1 458	471	125	16	3 024
2031	111	432	182	87	68	64	198	1 710	566	153	20	3 588
2032	124	495	220	105	81	74	220	1 939	661	182	24	4 125

Sköndal

Folkmängd 31 december

år	0 år	1-5 år	6-9 år	10-12 år	13-15 år	16-18 år	19-24 år	25-44 år	45-64 år	65-79 år	80- år	Summa
2022	107	750	758	506	419	397	577	3 129	2 294	1 056	690	10 683
2023	107	693	738	514	439	401	586	3 102	2 348	1 042	701	10 671
2024	109	659	672	530	455	406	612	3 044	2 410	1 028	708	10 633
2025	110	635	650	519	475	399	632	2 992	2 502	1 030	697	10 641
2026	119	627	609	534	483	418	654	3 082	2 557	1 037	697	10 817
2027	119	624	573	499	498	431	665	3 047	2 626	1 022	706	10 808
2028	124	641	554	485	492	447	676	3 068	2 714	1 073	708	10 983
2029	131	667	542	450	506	454	705	3 167	2 787	1 124	705	11 238
2030	145	710	537	443	483	476	750	3 348	2 882	1 161	700	11 634
2031	159	762	551	441	479	478	782	3 572	2 970	1 201	701	12 098
2032	176	822	577	434	455	494	817	3 804	3 086	1 237	705	12 607

därv i bostäder som beräknas produceras

år	0 år	1-5 år	6-9 år	10-12 år	13-15 år	16-18 år	19-24 år	25-44 år	45-64 år	65-79 år	80- år	Summa
2023	2	11	5	2	2	1	2	24	5	0	0	54
2024	2	11	6	2	2	2	2	23	6	0	0	55
2025	3	16	8	4	3	2	6	50	16	3	0	112
2026	12	38	15	7	5	6	22	162	53	12	2	334
2027	14	48	19	9	7	7	23	191	67	17	2	403
2028	21	73	29	14	11	11	39	301	113	56	10	677
2029	30	108	43	22	17	16	60	453	169	98	19	1 034
2030	47	163	64	33	26	26	94	702	241	116	24	1 536
2031	65	229	91	47	37	36	127	979	327	139	30	2 106
2032	85	302	120	61	49	47	157	1 268	427	166	37	2 719

Svedmyra

Folkmängd 31 december

år	0 år	1-5 år	6-9 år	10-12 år	13-15 år	16-18 år	19-24 år	25-44 år	45-64 år	65-79 år	80- år	Summa
2022	35	227	172	136	144	115	190	1 146	983	356	90	3 594
2023	40	208	170	125	139	131	190	1 118	987	373	94	3 577
2024	41	195	174	118	132	142	186	1 114	979	388	98	3 569
2025	41	186	167	124	127	131	202	1 095	971	411	102	3 558
2026	42	190	156	119	119	129	212	1 075	972	418	116	3 548
2027	41	183	154	121	113	122	213	1 063	962	426	130	3 528
2028	40	183	143	117	117	118	210	1 052	942	440	139	3 500
2029	40	181	136	116	112	111	211	1 034	928	458	144	3 472
2030	39	178	136	107	113	107	207	1 020	913	463	157	3 442
2031	37	175	131	104	109	109	201	998	907	470	170	3 411
2032	36	170	131	99	108	105	198	977	901	482	175	3 382

därv i bostäder som beräknas produceras

år	0 år	1-5 år	6-9 år	10-12 år	13-15 år	16-18 år	19-24 år	25-44 år	45-64 år	65-79 år	80- år	Summa
2023	0	0	0	0	0	0	0	0	0	0	0	0
2024	0	0	0	0	0	0	0	0	0	0	0	0
2025	0	0	0	0	0	0	0	0	0	0	0	0
2026	0	0	0	0	0	0	0	0	0	0	0	0
2027	0	0	0	0	0	0	0	0	0	0	0	0
2028	0	0	0	0	0	0	0	0	0	0	0	0
2029	0	0	0	0	0	0	0	0	0	0	0	0
2030	0	0	0	0	0	0	0	0	0	0	0	0
2031	0	0	0	0	0	0	0	0	0	0	0	0
2032	0	0	0	0	0	0	0	0	0	0	0	0

Tallkrogen

Folkmängd 31 december

år	0 år	1-5 år	6-9 år	10-12 år	13-15 år	16-18 år	19-24 år	25-44 år	45-64 år	65-79 år	80- år	Summa
2022	25	256	239	184	212	171	433	1 231	1 308	598	151	4 808
2023	33	230	246	184	195	174	404	1 258	1 291	595	159	4 768
2024	34	225	225	187	195	170	393	1 261	1 278	600	170	4 740
2025	35	219	224	177	178	194	381	1 246	1 280	582	194	4 710
2026	36	213	219	177	178	179	388	1 236	1 264	587	203	4 680
2027	35	204	212	171	180	179	387	1 218	1 242	589	221	4 638
2028	35	206	203	168	170	166	395	1 206	1 207	599	233	4 588
2029	35	205	194	163	169	166	385	1 188	1 182	603	246	4 537
2030	34	203	186	156	164	167	383	1 158	1 175	596	263	4 486
2031	33	200	177	158	162	158	382	1 132	1 159	596	276	4 434
2032	32	196	178	150	158	158	375	1 119	1 133	603	283	4 384

därv i bostäder som beräknas produceras

år	0 år	1-5 år	6-9 år	10-12 år	13-15 år	16-18 år	19-24 år	25-44 år	45-64 år	65-79 år	80- år	Summa
2023	0	0	0	0	0	0	0	0	0	0	0	0
2024	0	0	0	0	0	0	0	0	0	0	0	0
2025	0	0	0	0	0	0	0	0	0	0	0	0
2026	0	0	0	0	0	0	0	0	0	0	0	0
2027	0	0	0	0	0	0	0	0	0	0	0	0
2028	0	0	0	0	0	0	0	0	0	0	0	0
2029	0	0	0	0	0	0	0	0	0	0	0	0
2030	0	0	0	0	0	0	0	0	0	0	0	0
2031	0	0	0	0	0	0	0	0	0	0	0	0
2032	0	0	0	0	0	0	0	0	0	0	0	0

Hägersten-Älvsjö SDO

Folkmängd 31 december

år	0 år	1-5 år	6-9 år	10-12 år	13-15 år	16-18 år	19-24 år	25-44 år	45-64 år	65-79 år	80- år	Summa
2022	1 645	7 850	6 225	4 526	4 226	3 582	6 499	44 812	29 110	13 413	4 024	125 912
2023	1 612	7 738	6 087	4 616	4 369	3 761	6 644	45 039	29 667	13 635	4 313	127 480
2024	1 754	7 735	5 989	4 624	4 479	3 976	6 847	45 514	30 373	13 854	4 600	129 744
2025	1 801	7 656	5 886	4 618	4 477	4 152	7 019	45 210	31 005	13 999	4 864	130 687
2026	1 859	7 676	5 786	4 572	4 536	4 269	7 207	45 231	31 487	14 235	5 164	132 021
2027	1 890	7 708	5 786	4 505	4 524	4 339	7 363	45 258	31 905	14 445	5 455	133 177
2028	1 897	7 819	5 722	4 375	4 515	4 333	7 484	45 111	32 187	14 767	5 662	133 873
2029	1 894	7 926	5 592	4 260	4 464	4 364	7 565	44 841	32 394	15 107	5 870	134 277
2030	1 897	7 988	5 524	4 230	4 394	4 352	7 669	44 700	32 658	15 432	6 079	134 924
2031	1 873	8 020	5 468	4 267	4 281	4 340	7 734	44 564	32 943	15 680	6 295	135 465
2032	1 856	8 012	5 530	4 179	4 181	4 306	7 836	44 499	33 266	15 879	6 496	136 041

därv i bostäder som beräknas produceras

år	0 år	1-5 år	6-9 år	10-12 år	13-15 år	16-18 år	19-24 år	25-44 år	45-64 år	65-79 år	80- år	Summa
2023	75	229	90	47	40	47	226	1 191	296	74	9	2 325
2024	169	522	202	102	89	98	438	2 579	643	162	20	5 023
2025	217	708	271	132	112	116	557	3 254	868	239	30	6 504
2026	274	954	365	175	145	146	632	4 143	1 150	333	43	8 358
2027	336	1 218	476	227	183	180	728	5 107	1 455	431	58	10 399
2028	387	1 457	591	280	220	212	793	5 907	1 756	552	79	12 233
2029	424	1 664	706	334	256	240	831	6 550	2 033	669	102	13 807
2030	465	1 874	839	397	300	274	926	7 313	2 344	799	135	15 665
2031	502	2 065	975	465	347	309	1 014	8 029	2 657	912	169	17 444
2032	537	2 240	1 103	535	396	344	1 112	8 730	2 987	1 032	198	19 215

Stadsdelar som ingår i Hägersten-Älvsjö stadsdelsområde är: Aspudden, Gröndal, Hägersten, Hägerstensåsen, Liljeholmen, Midsommarkransen, Mälardalshöjden, Västberga, Fruängen, Herrängen, Liseberg, Långbro, Långsjö, Solberga, Västertorp, Älvsjö, Örby slott

Aspudden

Folkmängd 31 december

år	0 år	1-5 år	6-9 år	10-12 år	13-15 år	16-18 år	19-24 år	25-44 år	45-64 år	65-79 år	80- år	Summa
2022	161	506	359	274	248	218	331	3 515	2 090	1 010	189	8 901
2023	133	514	343	256	245	225	388	3 427	2 086	1 024	205	8 847
2024	136	504	329	245	243	232	401	3 372	2 093	1 046	214	8 816
2025	136	488	313	245	250	223	416	3 305	2 098	1 066	238	8 778
2026	138	485	302	245	239	226	431	3 280	2 111	1 066	268	8 792
2027	144	496	308	244	233	230	450	3 325	2 147	1 080	291	8 948
2028	150	519	322	229	237	240	466	3 407	2 164	1 103	316	9 153
2029	158	551	322	228	240	237	490	3 506	2 202	1 123	338	9 397
2030	168	590	334	233	245	237	515	3 652	2 250	1 147	351	9 721
2031	169	613	340	243	233	241	518	3 689	2 286	1 156	381	9 871
2032	167	620	347	242	231	240	507	3 667	2 306	1 171	403	9 900

därav i bostäder som beräknas produceras

år	0 år	1-5 år	6-9 år	10-12 år	13-15 år	16-18 år	19-24 år	25-44 år	45-64 år	65-79 år	80- år	Summa
2023	0	0	0	0	0	0	0	0	0	0	0	0
2024	0	0	0	0	0	0	0	0	0	0	0	0
2025	0	0	0	0	0	0	0	0	0	0	0	0
2026	2	5	1	1	1	1	5	27	6	2	0	51
2027	10	30	9	4	4	5	24	142	32	10	1	270
2028	20	64	22	10	9	10	45	288	66	18	2	556
2029	32	103	36	17	14	15	67	454	109	31	4	883
2030	45	152	56	26	22	23	93	661	163	45	6	1 293
2031	52	187	73	34	27	27	98	769	201	56	8	1 530
2032	54	208	85	39	30	29	91	806	227	66	9	1 644

Gröndal

Folkmängd 31 december

år	0 år	1-5 år	6-9 år	10-12 år	13-15 år	16-18 år	19-24 år	25-44 år	45-64 år	65-79 år	80- år	Summa
2022	141	583	426	272	245	217	404	2 966	2 252	1 300	280	9 086
2023	127	530	407	274	253	221	407	2 974	2 222	1 306	302	9 023
2024	133	507	366	286	253	230	394	2 982	2 201	1 310	324	8 985
2025	136	492	349	288	249	227	402	2 995	2 200	1 297	350	8 987
2026	141	483	335	271	253	235	411	3 001	2 191	1 296	378	8 993
2027	141	475	314	261	263	235	409	2 975	2 177	1 270	413	8 933
2028	139	472	307	243	264	231	409	2 939	2 146	1 267	440	8 855
2029	137	470	293	230	251	235	415	2 891	2 128	1 281	447	8 777
2030	134	464	281	218	241	243	413	2 850	2 100	1 281	470	8 697
2031	130	456	272	218	228	243	409	2 815	2 089	1 261	494	8 615
2032	125	445	270	210	217	233	416	2 777	2 078	1 257	509	8 538

därav i bostäder som beräknas produceras

år	0 år	1-5 år	6-9 år	10-12 år	13-15 år	16-18 år	19-24 år	25-44 år	45-64 år	65-79 år	80- år	Summa
2023	0	0	0	0	0	0	0	0	0	0	0	0
2024	0	0	0	0	0	0	0	0	0	0	0	0
2025	2	4	1	1	1	1	4	24	5	2	0	44
2026	3	9	3	1	1	1	8	48	11	4	0	90
2027	4	11	3	1	1	1	6	47	12	4	1	92
2028	3	12	4	1	1	1	5	47	13	5	1	93
2029	3	13	4	2	1	1	4	45	13	5	1	94
2030	3	13	5	2	1	1	4	44	14	6	1	94
2031	3	13	6	2	1	1	4	42	15	6	1	94
2032	3	12	6	3	2	1	3	41	16	7	1	94

Hägersten

Folkmängd 31 december

år	0 år	1-5 år	6-9 år	10-12 år	13-15 år	16-18 år	19-24 år	25-44 år	45-64 år	65-79 år	80- år	Summa
2022	116	602	535	433	425	353	476	2 691	2 516	1 367	438	9 952
2023	95	565	536	421	420	369	500	2 663	2 497	1 351	479	9 896
2024	98	535	524	399	411	392	515	2 631	2 493	1 332	517	9 848
2025	98	519	485	398	414	402	518	2 592	2 514	1 303	548	9 793
2026	110	533	480	390	409	403	562	2 710	2 539	1 307	575	10 019
2027	125	564	471	400	399	402	614	2 905	2 567	1 337	587	10 370
2028	143	617	476	385	406	410	658	3 151	2 617	1 354	604	10 821
2029	162	686	486	384	404	412	689	3 428	2 657	1 375	630	11 314
2030	179	751	501	377	414	409	709	3 646	2 711	1 411	642	11 750
2031	187	802	515	382	402	414	716	3 789	2 757	1 428	662	12 053
2032	190	833	533	384	398	409	705	3 844	2 798	1 449	671	12 215

därv i bostäder som beräknas produceras

år	0 år	1-5 år	6-9 år	10-12 år	13-15 år	16-18 år	19-24 år	25-44 år	45-64 år	65-79 år	80- år	Summa
2023	1	4	2	1	1	0	1	8	2	0	0	18
2024	1	4	2	1	1	1	1	8	2	0	0	18
2025	0	4	2	1	1	1	1	7	2	0	0	19
2026	10	31	11	5	5	5	29	157	35	10	1	298
2027	26	75	25	12	11	12	69	384	87	25	3	730
2028	46	138	47	22	20	22	111	670	154	44	6	1 279
2029	67	211	71	34	30	31	144	972	234	69	9	1 872
2030	85	283	99	46	39	40	166	1 235	310	93	12	2 409
2031	96	343	126	58	47	47	174	1 417	376	114	16	2 814
2032	101	385	150	69	54	51	170	1 514	428	133	19	3 074

Hägerstensåsen

Folkmängd 31 december

år	0 år	1-5 år	6-9 år	10-12 år	13-15 år	16-18 år	19-24 år	25-44 år	45-64 år	65-79 år	80- år	Summa
2022	91	443	303	193	168	185	482	3 619	1 704	736	177	8 101
2023	99	451	279	209	183	183	467	3 504	1 743	758	203	8 079
2024	100	439	295	207	196	175	467	3 405	1 765	786	224	8 060
2025	99	423	295	222	192	175	473	3 311	1 798	806	237	8 032
2026	97	409	298	212	200	184	476	3 220	1 816	829	262	8 004
2027	93	391	308	209	198	192	467	3 132	1 828	845	287	7 950
2028	89	381	295	204	208	189	464	3 039	1 835	869	305	7 879
2029	86	370	280	205	200	193	465	2 946	1 846	883	329	7 803
2030	82	357	268	210	196	190	462	2 861	1 856	897	345	7 724
2031	78	343	255	208	190	196	457	2 775	1 860	916	363	7 642
2032	78	338	252	200	191	192	468	2 745	1 872	932	381	7 650

därv i bostäder som beräknas produceras

år	0 år	1-5 år	6-9 år	10-12 år	13-15 år	16-18 år	19-24 år	25-44 år	45-64 år	65-79 år	80- år	Summa
2023	1	2	1	0	0	0	2	9	2	0	0	18
2024	1	2	1	0	0	0	1	10	2	0	0	18
2025	1	2	1	1	0	0	1	10	2	0	0	19
2026	1	2	1	1	0	0	1	10	3	0	0	19
2027	1	3	1	1	0	0	1	10	3	0	0	20
2028	1	3	1	1	0	0	1	9	3	1	0	20
2029	1	3	1	1	1	0	1	9	3	1	0	20
2030	0	2	1	1	1	0	1	9	3	1	0	20
2031	0	2	2	1	1	0	1	9	3	1	0	20
2032	3	11	5	2	2	2	10	56	13	3	0	108

Liljeholmen

Folkmängd 31 december

år	0 år	1-5 år	6-9 år	10-12 år	13-15 år	16-18 år	19-24 år	25-44 år	45-64 år	65-79 år	80- år	Summa
2022	307	1 357	883	572	477	374	719	6 480	3 942	1 633	428	17 172
2023	309	1 316	882	615	515	400	764	6 625	4 031	1 712	445	17 616
2024	342	1 341	850	640	549	461	811	6 839	4 206	1 761	488	18 288
2025	342	1 314	851	623	571	485	801	6 661	4 312	1 816	506	18 283
2026	346	1 300	834	623	599	512	821	6 586	4 400	1 879	545	18 446
2027	339	1 268	820	605	609	529	833	6 424	4 448	1 929	571	18 376
2028	336	1 273	810	595	596	549	856	6 391	4 498	2 003	607	18 513
2029	332	1 272	787	572	593	567	876	6 326	4 523	2 080	664	18 593
2030	332	1 272	772	564	579	578	910	6 319	4 577	2 137	698	18 738
2031	331	1 277	760	576	571	568	938	6 349	4 648	2 185	735	18 939
2032	333	1 287	772	563	554	570	973	6 432	4 709	2 233	784	19 210

därav i bostäder som beräknas produceras

år	0 år	1-5 år	6-9 år	10-12 år	13-15 år	16-18 år	19-24 år	25-44 år	45-64 år	65-79 år	80- år	Summa
2023	18	50	17	9	8	9	52	275	59	15	2	513
2024	44	125	40	20	19	21	109	644	144	40	5	1 210
2025	47	146	48	22	20	21	84	647	158	47	6	1 246
2026	52	180	60	27	23	23	87	737	192	60	8	1 449
2027	50	193	69	30	24	23	75	725	206	67	9	1 471
2028	56	220	84	37	28	27	89	823	253	104	16	1 737
2029	60	239	99	43	32	30	95	893	294	140	24	1 950
2030	68	268	117	52	38	35	113	1 018	339	159	30	2 235
2031	78	302	137	61	45	40	133	1 173	394	181	36	2 581
2032	91	345	158	73	54	47	157	1 360	459	207	43	2 992

Midсомmarkransen

Folkmängd 31 december

år	0 år	1-5 år	6-9 år	10-12 år	13-15 år	16-18 år	19-24 år	25-44 år	45-64 år	65-79 år	80- år	Summa
2022	186	708	472	327	260	179	640	5 759	2 345	854	187	11 917
2023	181	701	450	338	291	204	635	5 621	2 448	901	204	11 974
2024	196	712	421	354	292	240	687	5 608	2 567	957	222	12 257
2025	203	712	429	337	313	261	702	5 574	2 681	988	252	12 454
2026	207	712	428	323	319	285	713	5 515	2 753	1 053	267	12 574
2027	207	708	435	304	331	284	733	5 429	2 823	1 110	296	12 659
2028	206	714	435	297	317	298	737	5 353	2 884	1 166	314	12 721
2029	198	707	418	293	303	299	734	5 203	2 917	1 211	331	12 615
2030	192	696	408	290	286	307	730	5 074	2 942	1 266	352	12 543
2031	184	680	396	298	278	294	731	4 960	2 962	1 314	370	12 467
2032	175	657	394	288	274	282	727	4 827	2 986	1 342	398	12 350

därav i bostäder som beräknas produceras

år	0 år	1-5 år	6-9 år	10-12 år	13-15 år	16-18 år	19-24 år	25-44 år	45-64 år	65-79 år	80- år	Summa
2023	4	16	6	3	2	2	10	63	14	3	0	125
2024	17	49	16	7	7	8	40	234	53	16	2	448
2025	27	80	25	11	10	11	54	361	86	28	4	696
2026	32	105	34	15	13	13	58	442	112	38	5	868
2027	37	130	45	19	16	16	63	520	140	49	7	1 040
2028	42	154	55	23	18	18	68	596	169	61	8	1 213
2029	41	160	63	27	20	18	58	581	180	67	10	1 223
2030	40	166	71	31	22	19	56	586	195	75	11	1 272
2031	40	168	79	35	24	20	56	591	211	83	13	1 319
2032	38	164	84	39	26	21	52	572	221	89	15	1 322

Mälarhöjden

Folkmängd 31 december

år	0 år	1-5 år	6-9 år	10-12 år	13-15 år	16-18 år	19-24 år	25-44 år	45-64 år	65-79 år	80- år	Summa
2022	37	244	287	259	266	255	246	822	1 292	534	143	4 385
2023	29	235	279	237	267	245	256	834	1 291	525	156	4 354
2024	31	229	249	244	257	237	260	843	1 274	523	172	4 320
2025	32	222	235	226	250	241	264	855	1 251	524	184	4 284
2026	36	228	237	217	234	245	274	911	1 240	534	192	4 349
2027	44	250	234	203	242	242	288	1 029	1 237	536	212	4 517
2028	52	274	242	191	231	240	309	1 148	1 240	553	215	4 695
2029	57	293	239	194	222	227	310	1 203	1 244	566	214	4 767
2030	56	299	237	189	207	229	294	1 193	1 224	571	228	4 727
2031	54	301	238	189	193	217	291	1 176	1 215	575	235	4 682
2032	52	298	240	185	194	207	280	1 159	1 210	569	244	4 636

därav i bostäder som beräknas produceras

år	0 år	1-5 år	6-9 år	10-12 år	13-15 år	16-18 år	19-24 år	25-44 år	45-64 år	65-79 år	80- år	Summa
2023	1	2	1	0	0	0	1	8	2	0	0	15
2024	1	2	1	0	0	0	1	7	2	1	0	15
2025	1	2	1	0	0	0	1	7	2	1	0	15
2026	4	12	5	3	2	2	11	60	13	2	0	114
2027	11	34	13	7	6	7	30	173	38	8	1	328
2028	19	60	23	12	10	11	46	294	68	16	2	560
2029	24	79	29	14	12	12	48	354	87	22	3	686
2030	24	88	33	16	13	12	40	351	94	25	3	700
2031	23	93	37	17	14	13	35	345	101	28	4	709
2032	22	95	41	19	14	13	32	337	107	30	4	715

Västberga

Folkmängd 31 december

år	0 år	1-5 år	6-9 år	10-12 år	13-15 år	16-18 år	19-24 år	25-44 år	45-64 år	65-79 år	80- år	Summa
2022	64	349	239	176	129	130	525	3 470	1 230	422	75	6 809
2023	90	385	255	186	164	150	468	3 687	1 367	453	92	7 297
2024	124	471	302	198	207	156	513	4 077	1 546	483	109	8 186
2025	132	491	314	202	203	169	471	4 019	1 643	512	122	8 278
2026	146	543	315	218	206	191	477	4 115	1 742	554	134	8 640
2027	157	583	338	227	203	212	479	4 169	1 848	596	154	8 966
2028	153	598	341	228	203	205	459	4 037	1 899	633	163	8 919
2029	147	605	345	222	211	202	454	3 933	1 935	674	174	8 901
2030	147	621	360	229	216	200	493	3 959	1 996	713	186	9 122
2031	152	644	376	245	222	206	538	4 064	2 064	758	200	9 470
2032	150	648	392	247	219	214	530	4 046	2 112	791	213	9 561

därav i bostäder som beräknas produceras

år	0 år	1-5 år	6-9 år	10-12 år	13-15 år	16-18 år	19-24 år	25-44 år	45-64 år	65-79 år	80- år	Summa
2023	17	54	24	13	11	13	58	298	61	9	1	559
2024	47	152	66	36	30	33	141	796	170	25	3	1 500
2025	55	185	78	41	34	35	121	862	201	32	4	1 648
2026	69	245	98	51	42	41	138	1 061	263	51	6	2 064
2027	82	300	119	60	49	47	155	1 243	327	71	9	2 463
2028	81	320	134	66	52	48	135	1 227	351	79	11	2 503
2029	78	334	150	72	56	50	127	1 228	378	87	12	2 573
2030	81	359	174	83	63	57	169	1 357	426	101	15	2 885
2031	90	393	202	98	74	66	221	1 559	490	116	18	3 325
2032	92	407	221	110	81	70	216	1 626	534	129	20	3 505

Fruängen

Folkmängd 31 december

år	0 år	1-5 år	6-9 år	10-12 år	13-15 år	16-18 år	19-24 år	25-44 år	45-64 år	65-79 år	80- år	Summa
2022	121	608	420	305	265	216	477	3 805	1 925	1 110	525	9 777
2023	125	582	421	299	275	238	466	3 732	1 935	1 116	545	9 735
2024	126	563	427	281	303	241	458	3 676	1 966	1 124	552	9 717
2025	126	537	425	292	293	262	462	3 609	1 993	1 111	579	9 690
2026	125	516	413	304	289	271	474	3 536	2 030	1 111	594	9 663
2027	121	503	403	308	274	292	470	3 447	2 063	1 113	612	9 606
2028	117	493	386	299	282	282	479	3 371	2 074	1 124	619	9 528
2029	113	482	365	290	290	278	487	3 281	2 102	1 129	629	9 446
2030	110	469	347	289	293	266	493	3 195	2 136	1 117	644	9 359
2031	105	455	336	283	285	271	488	3 113	2 152	1 129	652	9 270
2032	109	461	340	271	280	281	509	3 155	2 201	1 133	663	9 403

därav i bostäder som beräknas produceras

år	0 år	1-5 år	6-9 år	10-12 år	13-15 år	16-18 år	19-24 år	25-44 år	45-64 år	65-79 år	80- år	Summa
2023	0	0	0	0	0	0	0	0	0	0	0	0
2024	0	0	0	0	0	0	0	0	0	0	0	0
2025	0	0	0	0	0	0	0	0	0	0	0	0
2026	0	0	0	0	0	0	0	0	0	0	0	0
2027	0	0	0	0	0	0	0	0	0	0	0	0
2028	0	0	0	0	0	0	0	0	0	0	0	0
2029	0	0	0	0	0	0	0	0	0	0	0	0
2030	0	0	0	0	0	0	0	0	0	0	0	0
2031	0	0	0	0	0	0	0	0	0	0	0	0
2032	7	21	8	4	4	4	23	118	25	6	1	220

Herrängen

Folkmängd 31 december

år	0 år	1-5 år	6-9 år	10-12 år	13-15 år	16-18 år	19-24 år	25-44 år	45-64 år	65-79 år	80- år	Summa
2022	21	221	288	271	278	246	187	669	1 186	424	105	3 896
2023	20	207	263	262	275	251	208	652	1 188	414	116	3 856
2024	23	190	258	241	272	251	230	639	1 200	406	123	3 833
2025	24	190	238	232	265	254	239	639	1 187	408	133	3 809
2026	26	188	229	216	259	253	251	641	1 175	404	144	3 786
2027	26	187	225	205	241	250	261	648	1 159	397	155	3 754
2028	26	190	211	199	232	244	262	647	1 145	394	163	3 715
2029	27	193	209	187	218	239	264	653	1 124	397	165	3 676
2030	27	194	204	183	208	225	265	656	1 110	397	169	3 636
2031	26	193	200	176	203	217	261	656	1 095	407	162	3 597
2032	26	191	202	174	191	206	259	653	1 089	408	162	3 560

därav i bostäder som beräknas produceras

år	0 år	1-5 år	6-9 år	10-12 år	13-15 år	16-18 år	19-24 år	25-44 år	45-64 år	65-79 år	80- år	Summa
2023	0	0	0	0	0	0	0	0	0	0	0	0
2024	0	1	1	0	0	0	0	3	1	0	0	7
2025	0	3	1	1	0	0	1	6	2	0	0	15
2026	1	4	2	1	1	1	1	9	3	0	0	22
2027	1	6	3	1	1	1	1	12	4	0	0	30
2028	1	7	5	2	1	1	1	14	5	0	0	37
2029	1	8	6	3	2	1	1	17	6	0	0	45
2030	1	9	7	3	2	2	2	19	8	1	0	53
2031	1	10	8	4	3	2	2	21	10	1	0	60
2032	1	10	9	5	3	2	2	23	11	1	0	68

Liseberg

Folkmängd 31 december

år	0 år	1-5 år	6-9 år	10-12 år	13-15 år	16-18 år	19-24 år	25-44 år	45-64 år	65-79 år	80- år	Summa
2022	8	81	58	53	46	49	68	263	332	316	213	1 487
2023	13	77	56	57	51	43	72	264	323	312	215	1 481
2024	14	77	64	45	56	42	71	274	313	300	222	1 480
2025	15	76	69	44	53	46	71	279	311	290	223	1 478
2026	15	74	70	45	56	50	68	279	315	279	224	1 476
2027	15	74	70	52	46	55	69	279	310	271	229	1 471
2028	15	76	68	55	46	52	71	278	309	267	227	1 464
2029	15	76	65	54	46	55	72	278	309	261	226	1 457
2030	15	76	62	56	52	46	76	274	324	283	234	1 497
2031	15	75	60	57	54	46	74	272	321	288	239	1 502
2032	16	78	63	54	55	48	82	297	326	285	240	1 545

därav i bostäder som beräknas produceras

år	0 år	1-5 år	6-9 år	10-12 år	13-15 år	16-18 år	19-24 år	25-44 år	45-64 år	65-79 år	80- år	Summa
2023	0	0	0	0	0	0	0	0	0	0	0	0
2024	0	0	0	0	0	0	0	0	0	0	0	0
2025	0	0	0	0	0	0	0	0	0	0	0	0
2026	0	0	0	0	0	0	0	0	0	0	0	0
2027	0	0	0	0	0	0	0	0	0	0	0	0
2028	0	0	0	0	0	0	0	0	0	0	0	0
2029	0	0	0	0	0	0	0	0	0	0	0	0
2030	0	0	0	0	0	0	0	0	9	27	12	48
2031	0	0	0	0	0	0	0	0	8	31	21	60
2032	2	5	2	1	1	1	5	27	12	32	23	110

Långbro

Folkmängd 31 december

år	0 år	1-5 år	6-9 år	10-12 år	13-15 år	16-18 år	19-24 år	25-44 år	45-64 år	65-79 år	80- år	Summa
2022	45	421	497	415	455	361	331	1 572	2 157	1 020	381	7 655
2023	50	393	465	404	438	362	375	1 554	2 144	998	408	7 592
2024	56	373	446	383	445	379	383	1 540	2 150	971	425	7 550
2025	58	359	427	374	403	416	403	1 530	2 140	950	442	7 504
2026	60	360	393	373	396	405	428	1 521	2 126	930	469	7 460
2027	61	355	387	355	378	408	434	1 531	2 093	910	486	7 397
2028	61	360	368	339	371	375	462	1 516	2 074	902	493	7 321
2029	61	362	352	317	370	369	459	1 510	2 044	916	484	7 244
2030	61	360	347	308	355	354	460	1 489	2 032	917	483	7 166
2031	59	357	339	302	340	349	453	1 486	2 002	921	478	7 088
2032	58	351	342	287	321	349	447	1 478	1 998	905	477	7 013

därav i bostäder som beräknas produceras

år	0 år	1-5 år	6-9 år	10-12 år	13-15 år	16-18 år	19-24 år	25-44 år	45-64 år	65-79 år	80- år	Summa
2023	0	1	0	0	0	0	0	2	0	0	0	4
2024	0	1	1	0	0	0	0	3	1	0	0	7
2025	0	2	1	0	0	0	0	5	1	0	0	11
2026	0	3	2	1	0	0	1	6	2	0	0	15
2027	0	3	2	1	1	1	1	7	2	0	0	19
2028	1	4	3	1	1	1	1	8	3	0	0	23
2029	1	4	3	2	1	1	1	9	4	0	0	26
2030	1	5	4	2	1	1	1	10	5	0	0	30
2031	1	5	5	2	2	1	1	11	6	0	0	34
2032	1	5	5	3	2	1	1	12	7	0	0	38

Långsjö

Folkmängd 31 december

år	0 år	1-5 år	6-9 år	10-12 år	13-15 år	16-18 år	19-24 år	25-44 år	45-64 år	65-79 år	80- år	Summa
2022	11	171	249	192	205	183	177	582	901	277	93	3 041
2023	15	160	216	198	209	178	183	571	913	272	94	3 009
2024	17	148	202	210	186	194	183	567	908	284	99	2 999
2025	18	146	189	198	190	189	190	557	919	281	103	2 981
2026	19	148	173	183	196	193	191	544	922	290	106	2 964
2027	20	141	179	161	207	174	202	539	915	295	106	2 939
2028	20	146	165	156	196	178	202	537	911	299	101	2 909
2029	20	147	160	144	182	182	203	539	887	308	107	2 879
2030	20	147	160	141	163	191	194	541	872	311	109	2 849
2031	19	146	152	140	158	180	197	534	866	312	114	2 818
2032	19	144	155	133	147	170	201	534	861	306	118	2 789

därav i bostäder som beräknas produceras

år	0 år	1-5 år	6-9 år	10-12 år	13-15 år	16-18 år	19-24 år	25-44 år	45-64 år	65-79 år	80- år	Summa
2023	0	0	0	0	0	0	0	0	0	0	0	0
2024	0	3	1	1	0	0	1	6	1	0	0	14
2025	1	4	2	1	1	1	1	9	2	0	0	22
2026	1	6	3	1	1	1	1	12	4	0	0	30
2027	1	7	4	2	1	1	1	14	5	0	0	37
2028	1	8	6	3	2	1	1	17	6	0	0	45
2029	1	9	7	3	2	2	2	19	8	1	0	53
2030	1	10	8	4	3	2	2	21	9	1	0	60
2031	1	10	9	5	3	2	2	23	11	1	0	68
2032	1	11	10	6	4	3	3	24	13	1	0	75

Solberga

Folkmängd 31 december

år	0 år	1-5 år	6-9 år	10-12 år	13-15 år	16-18 år	19-24 år	25-44 år	45-64 år	65-79 år	80- år	Summa
2022	197	894	670	438	404	331	724	4 912	2 664	1 168	363	12 765
2023	200	987	709	484	442	383	786	5 248	2 907	1 243	396	13 785
2024	221	1 008	734	505	470	417	789	5 295	3 072	1 301	430	14 244
2025	239	1 056	769	539	491	456	825	5 444	3 294	1 379	464	14 954
2026	246	1 067	785	567	516	478	848	5 487	3 451	1 430	497	15 373
2027	246	1 079	803	579	529	497	866	5 492	3 559	1 486	520	15 658
2028	238	1 067	806	582	546	502	859	5 358	3 648	1 542	540	15 687
2029	231	1 066	792	573	562	516	864	5 247	3 720	1 597	564	15 730
2030	222	1 045	772	585	564	520	863	5 103	3 768	1 655	586	15 684
2031	214	1 027	765	588	564	530	865	4 999	3 841	1 696	610	15 698
2032	206	997	758	581	553	540	873	4 896	3 897	1 736	633	15 670

därav i bostäder som beräknas produceras

år	0 år	1-5 år	6-9 år	10-12 år	13-15 år	16-18 år	19-24 år	25-44 år	45-64 år	65-79 år	80- år	Summa
2023	34	100	40	21	17	21	100	519	153	44	5	1 053
2024	50	156	63	31	26	28	118	731	231	71	9	1 512
2025	73	241	96	46	38	40	156	1 052	362	119	15	2 239
2026	84	302	124	58	47	47	166	1 228	449	153	20	2 677
2027	91	352	151	72	56	54	173	1 370	509	174	24	3 025
2028	90	375	169	83	61	56	159	1 388	546	191	28	3 148
2029	90	396	191	94	68	60	153	1 416	583	207	33	3 291
2030	86	401	209	104	75	63	145	1 399	611	222	38	3 353
2031	85	407	229	114	83	67	147	1 412	651	242	45	3 481
2032	82	402	243	123	90	71	148	1 405	687	261	52	3 564

Västertorp

Folkmängd 31 december

år	0 år	1-5 år	6-9 år	10-12 år	13-15 år	16-18 år	19-24 år	25-44 år	45-64 år	65-79 år	80- år	Summa
2022	101	454	347	219	230	164	400	2 604	1 700	943	336	7 498
2023	93	434	334	237	221	186	373	2 589	1 703	938	352	7 461
2024	101	437	332	243	221	203	386	2 675	1 727	949	369	7 643
2025	105	438	311	254	211	218	493	2 758	1 777	938	377	7 877
2026	110	446	312	242	227	215	493	2 817	1 792	934	399	7 986
2027	112	446	318	242	230	216	494	2 853	1 822	924	421	8 077
2028	113	449	314	231	239	210	497	2 845	1 827	925	437	8 087
2029	112	455	311	228	230	220	494	2 835	1 832	931	446	8 095
2030	113	459	310	223	229	222	499	2 834	1 839	935	458	8 120
2031	112	462	305	228	221	230	502	2 839	1 854	935	468	8 156
2032	109	457	306	226	218	223	541	2 845	1 861	940	471	8 196

därav i bostäder som beräknas produceras

år	0 år	1-5 år	6-9 år	10-12 år	13-15 år	16-18 år	19-24 år	25-44 år	45-64 år	65-79 år	80- år	Summa
2023	0	0	0	0	0	0	0	0	0	0	0	0
2024	6	19	8	5	4	5	21	107	22	3	0	200
2025	9	27	11	6	5	5	128	234	28	4	0	457
2026	12	42	17	9	7	8	123	318	42	6	1	586
2027	16	58	24	13	10	11	120	397	60	9	1	721
2028	19	68	30	16	12	12	117	431	71	11	1	788
2029	20	78	35	18	14	14	117	461	83	13	2	856
2030	22	89	42	22	17	16	121	500	98	16	2	943
2031	24	100	49	25	19	18	127	544	114	19	3	1 043
2032	24	104	53	28	21	19	163	586	122	20	3	1 144

Älvsjö

Folkmängd 31 december

år	0 år	1-5 år	6-9 år	10-12 år	13-15 år	16-18 år	19-24 år	25-44 år	45-64 år	65-79 år	80- år	Summa
2022	12	82	79	49	52	63	183	471	338	92	23	1 444
2023	10	77	80	54	48	62	184	479	339	97	28	1 459
2024	13	78	81	54	48	60	190	487	358	100	34	1 503
2025	13	78	76	62	49	55	188	481	363	104	32	1 500
2026	13	75	76	59	53	52	188	476	365	107	34	1 496
2027	15	81	73	64	53	52	193	502	384	115	34	1 566
2028	17	87	75	60	62	54	192	530	393	129	37	1 636
2029	17	88	74	58	59	56	189	519	397	133	39	1 629
2030	17	90	73	56	62	56	190	522	401	147	39	1 654
2031	17	92	73	56	58	63	188	528	409	151	42	1 678
2032	17	91	73	57	56	60	188	518	410	158	43	1 670

därav i bostäder som beräknas produceras

år	0 år	1-5 år	6-9 år	10-12 år	13-15 år	16-18 år	19-24 år	25-44 år	45-64 år	65-79 år	80- år	Summa
2023	1	2	1	0	0	0	2	10	4	2	0	22
2024	2	7	2	1	1	1	5	31	14	6	1	71
2025	2	8	3	1	1	1	4	30	15	7	1	73
2026	2	8	3	1	1	1	4	29	16	7	1	74
2027	5	16	6	3	2	2	9	62	31	14	2	152
2028	7	24	9	4	3	3	14	94	48	22	3	232
2029	7	26	11	4	3	3	12	91	51	24	4	235
2030	8	29	13	6	4	4	13	103	59	29	4	270
2031	8	33	15	7	5	4	14	114	67	34	5	306
2032	8	33	16	8	5	4	12	110	69	37	6	308

Örby Slott

Folkmängd 31 december

år	0 år	1-5 år	6-9 år	10-12 år	13-15 år	16-18 år	19-24 år	25-44 år	45-64 år	65-79 år	80- år	Summa
2022	26	126	113	78	73	58	129	612	536	207	68	2 026
2023	21	123	111	86	72	60	113	613	531	213	73	2 016
2024	23	122	107	89	69	64	108	605	530	218	76	2 011
2025	23	115	111	82	78	71	100	603	524	224	76	2 005
2026	23	109	107	84	84	70	101	592	520	232	78	2 000
2027	23	107	102	85	86	68	102	580	524	230	81	1 988
2028	22	104	102	82	80	75	102	564	523	238	80	1 972
2029	21	102	94	80	82	78	102	544	527	242	83	1 955
2030	21	99	88	79	84	79	102	533	519	246	88	1 937
2031	20	96	85	79	81	75	107	520	521	247	88	1 919
2032	26	116	92	78	83	82	129	626	552	265	87	2 136

därav i bostäder som beräknas produceras

år	0 år	1-5 år	6-9 år	10-12 år	13-15 år	16-18 år	19-24 år	25-44 år	45-64 år	65-79 år	80- år	Summa
2023	0	0	0	0	0	0	0	0	0	0	0	0
2024	0	0	0	0	0	0	0	0	0	0	0	0
2025	0	0	0	0	0	0	0	0	0	0	0	0
2026	0	0	0	0	0	0	0	0	0	0	0	0
2027	0	0	0	0	0	0	0	0	0	0	0	0
2028	0	0	0	0	0	0	0	0	0	0	0	0
2029	0	0	0	0	0	0	0	0	0	0	0	0
2030	0	0	0	0	0	0	0	0	0	0	0	0
2031	0	0	0	0	0	0	0	0	0	0	0	0
2032	8	22	9	4	4	5	22	115	35	11	1	235

Skärholmen SDO

Folkmängd 31 december

år	0 år	1-5 år	6-9 år	10-12 år	13-15 år	16-18 år	19-24 år	25-44 år	45-64 år	65-79 år	80- år	Summa
2022	381	2 191	1 830	1 438	1 417	1 438	2 856	11 570	8 762	3 807	1 461	37 151
2023	403	2 138	1 851	1 347	1 453	1 452	2 820	11 679	8 803	3 932	1 439	37 317
2024	402	2 174	1 831	1 360	1 431	1 464	2 987	12 103	8 948	3 974	1 460	38 135
2025	417	2 148	1 821	1 347	1 419	1 455	3 009	12 156	8 993	4 075	1 472	38 311
2026	441	2 171	1 803	1 377	1 358	1 489	3 214	12 505	9 079	4 159	1 473	39 071
2027	477	2 273	1 815	1 386	1 377	1 485	3 356	13 108	9 198	4 301	1 506	40 280
2028	520	2 413	1 843	1 388	1 383	1 492	3 440	13 725	9 348	4 424	1 546	41 523
2029	564	2 566	1 868	1 394	1 418	1 460	3 530	14 310	9 525	4 531	1 587	42 753
2030	606	2 731	1 907	1 405	1 428	1 480	3 567	14 870	9 696	4 661	1 618	43 969
2031	637	2 878	1 958	1 430	1 431	1 486	3 591	15 304	9 891	4 769	1 649	45 024
2032	661	3 014	2 031	1 439	1 435	1 512	3 604	15 716	10 087	4 857	1 693	46 049

därav i bostäder som beräknas produceras

år	0 år	1-5 år	6-9 år	10-12 år	13-15 år	16-18 år	19-24 år	25-44 år	45-64 år	65-79 år	80- år	Summa
2023	14	38	11	5	5	6	39	208	45	14	2	389
2024	40	114	39	20	18	21	218	700	128	32	4	1 334
2025	52	163	55	27	23	25	210	885	174	47	6	1 669
2026	73	238	84	40	34	36	395	1 354	252	68	9	2 582
2027	115	384	142	70	57	61	542	2 121	413	116	31	4 052
2028	164	558	213	105	86	90	642	2 934	608	174	55	5 629
2029	215	748	292	143	115	117	731	3 729	821	230	64	7 204
2030	264	947	380	184	147	145	799	4 493	1 050	292	75	8 776
2031	305	1 133	471	228	179	172	852	5 144	1 273	352	86	10 195
2032	340	1 311	566	274	212	199	903	5 751	1 502	417	98	11 572

Stadsdelar som ingår i Skärholmen stadsdelsområde är: Bredäng, Sättra, Skärholmen, Värberg

Bredäng

Folkmängd 31 december

år	0 år	1-5 år	6-9 år	10-12 år	13-15 år	16-18 år	19-24 år	25-44 år	45-64 år	65-79 år	80- år	Summa
2022	116	650	497	373	377	391	797	3 563	2 434	1 024	349	10 571
2023	129	668	516	370	381	412	830	3 676	2 486	1 059	349	10 874
2024	121	658	525	372	376	407	835	3 620	2 505	1 083	351	10 853
2025	119	635	532	371	376	394	848	3 559	2 510	1 122	345	10 812
2026	125	640	525	383	372	396	871	3 596	2 538	1 160	344	10 949
2027	128	636	525	389	374	394	872	3 597	2 557	1 182	359	11 014
2028	131	644	520	391	375	396	876	3 612	2 582	1 214	358	11 099
2029	140	673	516	395	385	396	901	3 720	2 621	1 254	370	11 370
2030	154	718	527	398	395	404	927	3 914	2 671	1 286	384	11 778
2031	170	776	541	407	402	412	958	4 142	2 759	1 313	394	12 276
2032	187	838	565	410	411	424	984	4 376	2 836	1 349	407	12 788

därav i bostäder som beräknas produceras

år	0 år	1-5 år	6-9 år	10-12 år	13-15 år	16-18 år	19-24 år	25-44 år	45-64 år	65-79 år	80- år	Summa
2023	13	35	9	5	5	6	36	195	43	14	2	363
2024	15	42	12	5	5	6	28	197	47	16	2	376
2025	14	48	14	6	5	5	21	194	51	18	2	380
2026	20	69	21	9	8	8	36	284	75	27	4	561
2027	25	87	28	12	10	10	43	350	95	36	5	701
2028	31	108	38	16	13	13	53	437	122	45	6	884
2029	42	149	56	25	20	20	82	623	171	60	9	1 255
2030	59	205	82	37	30	30	118	880	239	78	11	1 769
2031	78	275	111	52	42	41	157	1 179	321	101	15	2 373
2032	98	350	144	69	54	52	190	1 476	410	126	19	2 988

Sätra

Folkmängd 31 december

år	0 år	1-5 år	6-9 år	10-12 år	13-15 år	16-18 år	19-24 år	25-44 år	45-64 år	65-79 år	80- år	Summa
2022	92	436	398	329	291	293	531	2 282	1 816	853	374	7 695
2023	82	428	387	305	313	292	511	2 287	1 814	866	366	7 651
2024	77	424	363	292	321	287	513	2 294	1 825	866	366	7 627
2025	78	405	357	287	305	290	522	2 281	1 833	873	365	7 597
2026	82	408	349	280	291	308	531	2 319	1 843	893	357	7 661
2027	89	427	350	274	287	317	584	2 460	1 872	913	356	7 930
2028	94	441	355	268	285	309	622	2 562	1 877	931	359	8 104
2029	97	452	349	272	279	298	640	2 606	1 888	929	377	8 187
2030	102	471	352	268	273	295	647	2 673	1 901	955	383	8 321
2031	104	483	354	269	268	292	640	2 692	1 917	970	391	8 379
2032	107	497	359	265	272	288	641	2 733	1 942	981	397	8 482

därav i bostäder som beräknas produceras

år	0 år	1-5 år	6-9 år	10-12 år	13-15 år	16-18 år	19-24 år	25-44 år	45-64 år	65-79 år	80- år	Summa
2023	0	0	0	0	0	0	0	0	0	0	0	0
2024	0	0	0	0	0	0	0	0	0	0	0	0
2025	0	0	0	0	0	0	0	0	0	0	0	0
2026	3	9	4	2	2	2	10	49	10	1	0	92
2027	11	36	15	9	7	8	63	218	40	6	1	413
2028	18	59	25	13	11	12	96	345	63	9	1	652
2029	22	76	32	17	14	14	111	425	80	12	2	803
2030	28	101	43	23	18	18	117	533	108	18	2	1 008
2031	32	120	51	27	21	20	117	594	129	23	3	1 138
2032	37	142	62	32	25	24	124	674	157	30	4	1 310

Skärholmen

Folkmängd 31 december

år	0 år	1-5 år	6-9 år	10-12 år	13-15 år	16-18 år	19-24 år	25-44 år	45-64 år	65-79 år	80- år	Summa
2022	50	443	395	317	334	362	692	2 362	2 153	1 060	447	8 615
2023	73	417	400	293	329	347	659	2 387	2 123	1 090	430	8 547
2024	76	441	400	291	323	350	653	2 529	2 143	1 092	430	8 728
2025	78	443	392	288	317	343	645	2 528	2 108	1 114	433	8 689
2026	83	445	383	309	303	341	643	2 562	2 117	1 127	422	8 736
2027	97	486	400	317	304	343	678	2 787	2 135	1 173	442	9 164
2028	114	544	414	319	308	344	707	3 013	2 173	1 211	468	9 615
2029	130	594	431	311	328	338	721	3 202	2 228	1 225	475	9 982
2030	141	638	439	318	332	335	722	3 328	2 255	1 253	482	10 242
2031	146	674	452	330	330	336	718	3 408	2 285	1 280	489	10 449
2032	150	706	474	334	323	350	716	3 486	2 331	1 288	498	10 655

därav i bostäder som beräknas produceras

år	0 år	1-5 år	6-9 år	10-12 år	13-15 år	16-18 år	19-24 år	25-44 år	45-64 år	65-79 år	80- år	Summa
2023	0	0	0	0	0	0	0	0	0	0	0	0
2024	7	22	9	5	4	5	23	120	25	4	0	224
2025	8	26	11	6	5	5	18	124	28	4	1	235
2026	11	37	16	9	7	7	24	171	40	6	1	330
2027	26	86	35	19	16	17	68	419	96	27	19	829
2028	44	144	57	30	25	26	105	684	161	52	38	1 368
2029	60	202	78	40	33	34	128	914	225	69	42	1 826
2030	72	253	97	47	40	39	138	1 078	281	87	46	2 178
2031	80	298	119	57	46	44	145	1 208	331	100	49	2 478
2032	86	339	143	68	53	50	154	1 331	383	114	53	2 775

Vårberg

Folkmängd 31 december

år	0 år	1-5 år	6-9 år	10-12 år	13-15 år	16-18 år	19-24 år	25-44 år	45-64 år	65-79 år	80- år	Summa
2022	123	662	540	419	415	392	836	3 363	2 359	870	291	10 270
2023	120	626	548	379	431	401	820	3 330	2 380	916	294	10 245
2024	128	651	543	405	412	420	986	3 660	2 476	933	313	10 928
2025	141	666	540	401	420	428	994	3 788	2 541	966	328	11 213
2026	152	678	545	405	392	445	1 169	4 029	2 581	980	350	11 725
2027	163	723	539	406	412	431	1 221	4 264	2 634	1 032	348	12 173
2028	180	784	553	410	415	443	1 236	4 538	2 715	1 069	361	12 706
2029	197	847	573	415	426	428	1 269	4 781	2 789	1 123	365	13 215
2030	210	904	588	421	429	446	1 270	4 955	2 868	1 166	370	13 627
2031	216	946	611	425	430	446	1 274	5 062	2 930	1 206	375	13 920
2032	218	974	633	431	429	451	1 263	5 120	2 978	1 238	390	14 124

därav i bostäder som beräknas produceras

år	0 år	1-5 år	6-9 år	10-12 år	13-15 år	16-18 år	19-24 år	25-44 år	45-64 år	65-79 år	80- år	Summa
2023	1	3	1	1	1	1	2	13	3	0	0	26
2024	18	50	18	10	8	10	167	383	56	12	2	734
2025	30	89	30	15	13	15	170	568	96	24	3	1 054
2026	39	123	42	21	17	19	325	849	127	33	4	1 599
2027	52	176	63	30	25	27	368	1 134	181	48	6	2 109
2028	72	247	93	45	36	38	387	1 467	261	68	9	2 725
2029	91	321	126	61	48	49	410	1 768	345	89	12	3 320
2030	105	387	158	77	60	59	426	2 002	423	110	15	3 821
2031	114	440	190	91	70	66	433	2 164	491	128	18	4 206
2032	120	480	217	105	79	72	435	2 270	551	147	22	4 499

På kommunen skriven (samma varje år)

Folkmängd 31 december

år	0 år	1-5 år	6-9 år	10-12 år	13-15 år	16-18 år	19-24 år	25-44 år	45-64 år	65-79 år	80- år	Summa
2022	8	95	106	63	39	45	151	1 330	947	204	32	3 020

Tabell 2: Antagande om inflyttningsklara lägenheter per år i Befolkningsprognosen 2023

Antagande om inflyttningsklara lägenheter per år för Stockholms stad, stadsdelsområden och basområden.

Antal lägenheter redovisas per projekt i respektive basområde, uppdelat på typ av bostäder.

Lägenhetstyp	Förklaring
B	Bostadsrätt eller ägarlägenhet
H	Hyresrätt
S	Småhus (oavsett upplåtelseform)
U	Student- eller ungdomsbostäder
P	Äldreboende
Ä	Seniorlägenheter 55+
L	LSS-lägenheter

Hela staden och stadsdelsområden

Storområde	Stadsdelsområde	2023	2024	2025	2026	2027	2028	2029	2030	2031	2032
Västerort	Järva	742	1 285	1 502	1 045	1 037	794	919	906	966	939
Västerort	Hässelby-Vällingby	173	27	133	150	349	520	551	534	522	462
Västerort	Bromma	290	424	404	842	512	718	639	678	677	709
Västerort Summa		1 205	1 736	2 039	2 037	1 898	2 032	2 109	2 118	2 165	2 110
Inre staden	Kungsholmen	284	219	327	247	439	349	348	227	231	153
Inre staden	Södermalm	552	353	440	115	65	75	130	210	148	65
Inre staden	Norra innerstaden	1 291	216	331	398	489	784	743	609	627	660
Inre staden Summa		2 127	788	1 098	760	993	1 208	1 221	1 046	1 006	878
Söderort	Enskede-Årsta-Vantör	337	472	562	628	991	1 223	1 262	1 192	1 191	1 366
Söderort	Skarpnäck	400	6	122	115	273	405	490	564	666	672
Söderort	Farsta	239	104	473	483	358	675	673	721	727	727
Söderort	Hägersten-Ålvsjö	1 011	1 166	635	759	834	760	637	795	753	755
Söderort	Skärholmen	176	479	136	477	695	709	676	656	581	561
Söderort Summa		2 163	2 227	1 928	2 462	3 151	3 772	3 738	3 928	3 918	4 081
Hela staden		5 495	4 751	5 065	5 259	6 042	7 012	7 068	7 092	7 089	7 069

Järva

Basområde	Projekt	Typ	2023	2024	2025	2026	2027	2028	2029	2030	2031	2032
2240121	Östen 11	L	9	0	0	0	0	0	0	0	0	0
2240121 Summa			9	0	0	0	0	0	0	0	0	0
2240130	Bergbacken 10	S	4	0	0	0	0	0	0	0	0	0
	Bromsten: s+	S	0	3	3	3	3	3	3	3	3	3
	Bromstensgluggen LSS	L	0	0	0	0	0	0	0	32	0	0
	Bromstensgluggen br	B	0	0	0	0	0	30	50	50	85	35
	Bromstensgluggen hr	H	0	0	0	0	0	0	80	80	80	80
	Bromstensstaden kv Tora	B	0	0	81	81	0	0	0	0	0	0
	Bromstensstaden kv Tora	H	0	0	145	0	0	0	0	0	0	0
	Ester 1	B	0	75	77	0	0	0	0	0	0	0
	Gerda	H	0	174	145	185	80	0	0	0	0	0
	Gunhild 4	H	0	89	0	0	0	0	0	0	0	0
	Gunhild 7	B	0	217	0	0	0	0	0	0	0	0
	Gunhild 8	B	0	70	0	0	0	0	0	0	0	0
	Josefina	S	1	0	0	0	0	0	0	0	0	0
	Tora 6	B	0	0	145	0	0	0	0	0	0	0
2240130 Summa			5	628	596	269	83	33	133	165	168	118
2240200	Flysta: s+	S	0	2	2	2	2	2	2	2	2	2
2240200 Summa			0	2	2	2	2	2	2	2	2	2
2240621	Esbjörn 1	H	0	0	0	0	0	0	0	0	50	50
2240621 Summa			0	0	0	0	0	0	0	0	50	50
2240622	Hedvig 7	B	0	0	25	100	25	0	0	0	0	0
	Spångaviadukten	Ä	0	0	20	20	0	0	0	0	0	0
	Spångaviadukten	B	0	0	47	47	0	0	0	0	0	0
	Värsta Gård 23	B	0	0	0	0	0	20	0	0	0	0
	Örjan 25	H	0	0	0	0	0	0	0	0	0	120
	Örjan 28	S	2	0	0	0	0	0	0	0	0	0
2240622 Summa			2	0	92	167	25	20	0	0	0	120
2240632	Holmger 6	S	0	4	0	0	0	0	0	0	0	0
	Solhem: s+	S	0	2	2	2	2	2	2	2	2	2
2240632 Summa			0	6	2	2	2	2	2	2	2	2
2240640	Folke	S	0	1	0	0	0	0	0	0	0	0
	Ragnar	S	1	0	0	0	0	0	0	0	0	0
2240640 Summa			1	1	0	0	0	0	0	0	0	0
2240700	Bernhard	S	1	0	0	0	0	0	0	0	0	0
	Ferdinand 14, 15	U	531	360	0	0	0	0	0	0	0	0
	Ferdinand 9	H	0	130	0	0	0	0	0	0	0	0
	Ferdinand 9	S	0	11	0	0	0	0	0	0	0	0
	Ferdinand 9	Ä	0	80	0	0	0	0	0	0	0	0
	Ikonen 4	H	8	0	0	0	0	0	0	0	0	0
	Sundby: s+	S	0	2	2	2	2	2	2	2	2	2
2240700 Summa			540	583	2	2	2	2	2	2	2	2

Järva fortsättning

Basområde	Projekt	Typ	2023	2024	2025	2026	2027	2028	2029	2030	2031	2032
2240822	Hyppinge-Risinge	H	0	0	0	0	0	0	60	60	70	0
	Lättingebacken	H	0	0	0	0	0	0	0	50	50	50
	Tenstaterrassen	B	0	0	0	0	60	80	60	0	0	0
	Tenstaterrassen	H	0	0	30	30	60	0	0	0	0	0
	Tenstaterrassen	P	0	0	0	40	40	0	0	0	0	0
2240822 Summa			0	0	30	70	160	80	120	110	120	50
2260120	Saima (Kotka, Finlandsgatan), B & C	H	0	0	0	0	0	0	50	50	50	50
2260120 Summa			0	0	0	0	0	0	50	50	50	50
2260220	Rogaland, område F	B	0	0	0	0	0	0	0	0	35	50
	Rogaland, område F	H	0	0	0	0	0	0	30	30	42	0
	Rogaland, område F	L	0	0	0	0	0	0	0	0	12	0
	Rogaland, område F	U	0	0	0	0	0	50	50	50	15	0
	Saima (Finlandsgatan, kv D, E & J)	B	0	0	0	0	0	0	0	0	40	40
	Saima (Finlandsgatan, kv D, E & J)	H	0	0	0	0	35	40	0	0	0	0
	Saima (Finlandsgatan, kv F, G & K)	B	0	0	0	0	0	0	40	40	40	40
	Saima (Finlandsgatan, kv F, G & K)	H	0	0	0	0	0	0	25	20	0	0
	Saima (Finlandsgatan, kv H & L)	B	0	0	0	0	0	0	40	40	40	40
	Saima (Finlandsgatan, kv H & L)	H	0	0	0	0	50	0	0	0	0	0
	Saima (Finlandsgatan, kv I)	B	0	0	0	0	0	0	0	0	0	40
	Tönsberg 5	L	0	0	6	0	0	0	0	0	0	0
	Ålesund (Husby C)	H	0	0	0	40	32	0	0	0	0	0
2260220 Summa			0	0	6	40	117	90	185	180	224	210
2260230	Bergen 2 och Oslo 9 (Husby C)	H	0	0	0	0	33	30	0	0	0	0
	Oslo 1 och Molde 3-4	H	0	0	0	39	43	40	0	0	0	0
2260230 Summa			0	0	0	39	76	70	0	0	0	0
2260330	Anholt 1	H	182	0	0	0	0	0	0	0	0	0
2260330 Summa			182	0	0	0	0	0	0	0	0	0
2260361	Hornafjord 3	B	0	0	0	0	0	0	20	40	20	0
	Skalholt 1	B	0	0	201	200	160	160	120	90	69	0
2260361 Summa			0	0	201	200	160	160	140	130	89	0
2260363	Isafjord 1	B	0	0	0	0	0	0	0	30	30	30
2260363 Summa			0	0	0	0	0	0	0	30	30	30

Järva fortsättning

Basområde	Projekt	Typ	2023	2024	2025	2026	2027	2028	2029	2030	2031	2032	
2260370	Grenå	B	0	0	0	0	0	0	0	0	0	50	
	Grindavik	S	3	0	0	0	0	0	0	0	0	0	
	Hestur 1	H	0	45	105	0	0	0	0	0	0	0	
	Hestur 1	U	0	20	50	0	0	0	0	0	0	0	
	Kista Gård bostäder etapp II	B	0	0	0	40	50	50	50	50	0	0	
	Kista Äng, Kv 6	B	0	0	0	50	100	100	100	0	0	0	
	Kista Äng, Kv 7	H	0	0	0	0	0	50	50	50	54	0	
	Kista Äng, Kv 9	B	0	0	0	40	60	60	0	0	0	0	
	Kista Äng, kv 8	B	0	0	0	0	0	0	0	30	50	50	
	Lilla Dimun 1	H	0	0	0	124	100	0	0	0	0	0	
	Odde 1	B	0	0	0	0	0	0	0	0	0	75	
	Odde 1	H	0	0	0	0	50	35	50	50	50	50	
	Odde 1	U	0	0	0	0	50	40	35	25	0	0	
	Reykjavik 1	P	0	0	0	0	0	0	0	0	30	30	30
	Torshamn 1	H	0	0	152	0	0	0	0	0	0	0	0
	Torshamn 1, LSS	L	0	0	12	0	0	0	0	0	0	0	0
	Torshamnsgatan	B	0	0	0	0	0	0	0	0	0	45	50
	Valvik 1	H	0	0	91	0	0	0	0	0	0	0	0
Valvik 1	U	0	0	161	0	0	0	0	0	0	0	0	
2260370 Summa			3	65	571	254	410	335	285	235	229	305	
Järva Totalt			742	1 285	1 502	1 045	1 037	794	919	906	966	939	

Hässelby-Vällingby

Basområde	Projekt	Typ	2023	2024	2025	2026	2027	2028	2029	2030	2031	2032
2230100	Titanet 2	B	0	0	72	0	0	0	0	0	0	0
2230100 Summa			0	0	72	0	0	0	0	0	0	0
2230300	Nälsta: s+	S	0	2	2	2	2	2	1	1	1	1
	Täbylundsvägen, Nälsta 5:2	B	0	0	0	40	46	0	0	0	0	0
2230300 Summa			0	2	2	42	48	2	1	1	1	1
2230430	Firman 1	H	0	0	0	67	50	0	0	0	0	0
	Ringpärmen	H	0	0	0	0	0	25	25	0	0	0
	Solleftegatan	S	0	0	0	0	0	37	40	40	0	0
2230430 Summa			0	0	0	67	50	62	65	40	0	0
2230440	Hemsamariten	P	0	0	0	0	0	40	40	0	0	0
	Vårdaren 1 och del av fastigheten Parkrådet 1	H	0	0	0	40	60	60	0	0	0	0
	Vårdhemmet	H	0	0	0	0	0	50	50	50	50	50
2230440 Summa			0	0	0	40	60	150	90	50	50	50
2230460	Häftklammern 2	S	0	22	0	0	0	0	0	0	0	0
2230460 Summa			0	22	0	0	0	0	0	0	0	0
2230520	Vinsta: s+	S	0	1	1	1	1	1	1	1	1	1
2230520 Summa			0	1	1	1	1	1	1	1	1	1
2230560	Program för Vinsta-Johannelund	B	0	0	0	0	0	0	0	0	60	60
	Program för Vinsta-Johannelund	H	0	0	0	0	0	0	0	0	60	60
2230560 Summa			0	0	0	0	0	0	0	0	120	120
2230620	Fornkullen	H	0	0	0	0	0	0	0	0	50	60
2230620 Summa			0	0	0	0	0	0	0	0	50	60
2230630	Nälstastråket	B	0	0	0	0	0	0	35	35	35	35
	Nälstastråket	H	0	0	0	0	0	0	0	30	30	30
	Nälstastråket	S	0	0	0	0	0	0	15	15	15	0
2230630 Summa			0	0	0	0	0	0	50	80	80	65
2250120	Friherregatan	P	0	0	0	0	0	55	0	0	0	0
2250120 Summa			0	0	0	0	0	55	0	0	0	0
2250140	Aprikosgatan (Gästkammaren+Säterietaket)	B	0	0	0	0	0	0	0	35	40	40
	Aprikosgatan (Melongatan)	Ä	0	0	0	0	0	0	20	23	0	0
	Rumsfilen 4	H	0	0	0	0	0	40	40	40	40	0
2250140 Summa			0	0	0	0	0	40	60	98	80	40
2250200	Aprikosgatan (Kvadern 1)	H	0	0	0	0	0	0	30	39	0	0
	Aprikosgatan (Maltesholmsvägen)	B	0	0	0	0	30	25	25	20	0	0
	Aprikosgatan (Maltesholmsvägen)	H	0	0	0	0	30	25	25	25	0	0
2250200 Summa			0	0	0	0	60	50	80	84	0	0
2250320	Snödroppen 28	B	63	0	0	0	0	0	0	0	0	0
	Växthusvägen	H	0	0	0	0	50	50	50	50	0	0
2250320 Summa			63	0	0	0	50	50	50	50	0	0

Hässelby-Vällingby fortsättning

Basområde	Projekt	Typ	2023	2024	2025	2026	2027	2028	2029	2030	2031	2032
2250332	Backtimjan	B	0	0	56	0	0	0	0	0	0	0
	Penninggräset	S	12	0	0	0	0	0	0	0	0	0
	Smedshagen (Vitsenapen 1)	B	0	0	0	0	0	0	40	40	40	40
	Småhus Hässelby Villastrand	S	0	2	2	0	0	0	0	0	0	0
2250332 Summa		12	2	58	0	0	0	40	40	40	40	
2250350	Åkermyntan 10	B	91	0	0	0	0	0	0	0	0	0
	Åkermyntan 10	L	7	0	0	0	0	0	0	0	0	0
2250350 Summa		98	0	0	0	0	0	0	0	0	0	
2250360	Riddersvik	B	0	0	0	0	0	30	30	30	30	30
	Riddersvik	H	0	0	0	0	30	30	30	30	30	30
	Riddersvik	P	0	0	0	0	20	20	20	0	0	0
	Riddersvik	S	0	0	0	0	30	30	34	30	40	25
2250360 Summa		0	0	0	0	80	110	114	90	100	85	
Hässelby-Vällingby Totalt		173	27	133	150	349	520	551	534	522	462	

Bromma

Basområde	Projekt	Typ	2023	2024	2025	2026	2027	2028	2029	2030	2031	2032
2210130	Ordlistan 1	B	60	0	0	0	0	0	0	0	0	0
2210130 Summa			60	0	0	0	0	0	0	0	0	0
2210200	Sjuksköterskan	Ä	0	0	0	0	0	26	26	0	0	0
2210200 Summa			0	0	0	0	0	26	26	0	0	0
2210300	Blackebergs Torg	B	0	0	0	10	10	0	0	0	0	0
	Blackebergs Torg (Norrmanen 11)	H	0	0	0	50	50	0	0	0	0	0
	Blackebergs gård 1	H	0	0	0	0	0	0	20	25	0	0
	Blackebergsvägen, e 1	L	0	0	0	10	0	0	0	0	0	0
	Blackebergsvägen, e 1	B	0	0	0	0	0	50	50	35	45	45
	Blackebergsvägen, e 1	H	0	0	0	58	50	0	0	0	0	0
	Blackebergsvägen, e 1	U	0	0	0	60	0	0	0	0	0	0
	Blackebergsvägen, e 2	H	0	0	0	0	47	50	0	0	0	0
	Lappmannen 4	H	0	0	0	0	0	0	35	35	0	0
2210300 Summa			0	0	0	188	157	100	105	95	45	45
2210400	Lillskogen 45	S	0	0	0	10	0	0	0	0	0	0
	Prästängen 38	S	2	0	0	0	0	0	0	0	0	0
2210400 Summa			2	0	0	10	0	0	0	0	0	0
2210500	Solvalla, kv. 14	B	0	0	0	0	0	0	30	30	0	0
	Solvalla, kv. 24	B	0	0	0	0	0	40	40	40	40	0
	Solvalla, kv. 34	H	0	0	0	0	0	0	0	0	0	30
	Solvalla, kv. 35	H	0	0	0	0	0	0	0	0	30	30
2210500 Summa			0	0	0	0	0	40	70	70	70	60
2210600	Ögat	H	0	0	0	0	0	0	35	35	30	0
	Ögat	S	0	0	0	0	0	0	0	13	0	0
2210600 Summa			0	0	0	0	0	0	35	48	30	0
2210700	Archimedes 1 och del av Mariehäll 1:10 (fd. Karlsbodavägen)	H	0	0	80	275	300	252	75	50	0	0
	Betongblandaren 14	H	0	0	0	0	0	0	0	0	30	34
	Betongblandaren 14	U	0	0	0	0	0	0	0	0	30	30
	Enigheten	B	0	0	0	0	0	65	30	30	30	30
	Fölet 2	B	0	10	10	0	0	0	0	0	0	0
	Hingsten (Enigheten)	H	0	0	0	0	0	0	0	0	0	40
	Kråskogen	S	1	0	0	0	0	0	0	0	0	0
	Minnet (Bromma Canvas)	B	0	0	30	65	0	0	0	0	0	0
	Utombordaren 2	H	0	0	81	90	0	0	0	0	0	0
	Vandenbergh	B	0	201	50	0	0	0	0	0	0	0
	Vandenbergh	L	0	6	0	0	0	0	0	0	0	0
2210700 Summa			1	217	251	430	300	317	105	80	90	134
2210830	Ängbyskolan 17	S	5	0	0	0	0	0	0	0	0	0
2210830 Summa			5	0	0	0	0	0	0	0	0	0

Bromma fortsättning

Basområde	Projekt	Typ	2023	2024	2025	2026	2027	2028	2029	2030	2031	2032
2210920	Program för Bromma (Riksby), etapp 2, 3, 4	B	0	0	0	0	0	0	0	30	40	40
	Program för Bromma (Riksby), etapp 2, 3, 4	H	0	0	0	0	0	0	0	30	40	40
	Program för Bromma (Riksby), etapp 2, 3, 4	P	0	0	0	0	0	0	0	0	0	30
	Riksby, Etapp 1 (Lintadalen)	B	0	0	0	0	0	0	0	30	30	30
	Riksby, Etapp 1 (Lintadalen)	H	0	0	0	0	50	55	50	0	0	0
	Sedumbacken (Spångavägen)	H	0	0	27	50	0	0	0	0	0	0
2210920 Summa			0	0	27	50	50	55	50	90	110	140
2210963	Riksby, Etapp 1 (Lintadalen, etapp 1, kv 3, 7,8,9)	B	0	0	0	0	0	0	35	35	50	50
	Riksby, Etapp 1 (Lintadalen, etapp 1, kv 3, 7,8,9)	H	0	0	0	0	0	50	35	35	35	35
2210963 Summa			0	0	0	0	0	50	70	70	85	85
2211130	Blackebergsvägen, e 2	B	0	0	0	0	0	0	30	30	30	30
	Blackebergsvägen, e 2	H	0	0	0	0	0	90	33	0	0	0
2211130 Summa			0	0	0	0	0	90	63	30	30	30
2211260	Blästerugnen 1	B	57	50	0	0	0	0	0	0	0	0
	Bällstahamnen	L	0	0	0	0	0	0	0	0	12	0
	Bällstahamnen	B	0	0	0	0	0	0	0	30	35	35
	Bällstahamnen	H	0	0	0	0	0	0	0	30	35	35
	Bällstahamnen, hr	Ä	0	0	0	0	0	0	0	0	0	25
	Schaktungnen 1, 2, 3	B	115	128	0	0	0	0	0	0	0	0
2211260 Summa			172	178	0	0	0	0	0	60	82	95
2211300	Kraftledningsstråket Åkeshov (Snörmakarvägen)	B	0	0	0	0	0	0	0	0	10	10
	Kraftledningsstråket Åkeshov (Snörmakarvägen)	H	0	0	0	0	0	0	20	20	20	25
2211300 Summa			0	0	0	0	0	0	20	20	30	35
2211420	Famnen	B	0	0	0	0	0	0	0	30	30	30
	Famnen	H	0	0	0	0	0	0	25	25	25	25
	Famnen	U	0	0	0	0	0	0	30	0	0	0
2211420 Summa			0	0	0	0	0	0	55	55	55	55
2211460	Penninglandet 2	B	0	0	0	35	0	0	0	0	0	0
	Örtuglandet 1	H	0	0	96	0	0	0	0	0	0	0
2211460 Summa			0	0	96	35	0	0	0	0	0	0
2220100	Alviks strand, Alvik 1:18 m.fl.	B	0	0	0	0	0	40	40	40	30	30
2220100 Summa			0	0	0	0	0	40	40	40	30	30
2220200	Tunadalen	B	0	0	0	0	0	0	0	20	20	0
2220200 Summa			0	0	0	0	0	0	0	20	20	0
2220300	Prologen 6	Ä	0	19	0	0	0	0	0	0	0	0
2220300 Summa			0	19	0	0	0	0	0	0	0	0

Bromma fortsättning

Basområde	Projekt	Typ	2023	2024	2025	2026	2027	2028	2029	2030	2031	2032
2220400	Oldmästaren	H	0	0	0	87	0	0	0	0	0	0
	Oldmästaren	L	0	0	0	6	0	0	0	0	0	0
	Storsiren 59	S	0	10	10	0	0	0	0	0	0	0
	Storsiren 60	B	0	0	20	36	0	0	0	0	0	0
2220400 Summa			0	10	30	129	0	0	0	0	0	0
2220500	Gökuret	B	0	0	0	0	5	0	0	0	0	0
2220500 Summa			0	0	0	0	5	0	0	0	0	0
2220820	Kungsberget 1	B	50	0	0	0	0	0	0	0	0	0
2220820 Summa			50	0	0	0	0	0	0	0	0	0
Bromma Totalt			290	424	404	842	512	718	639	678	677	709

Kungsholmen

Basområde	Projekt	Typ	2023	2024	2025	2026	2027	2028	2029	2030	2031	2032
1310170	Tegelbruket	B	0	0	0	0	0	0	0	30	30	30
1310170 Summa			0	0	0	0	0	0	0	30	30	30
1320310	Dolken 1	B	55	0	0	0	0	0	0	0	0	0
	Stadshagen	B	0	0	59	60	80	80	80	45	49	0
	Stadshagen	H	0	0	0	36	36	37	36	0	0	0
	Stadshagsklippan 1 och 2	H	0	0	0	0	58	58	58	59	59	0
	Stadshagsklippan 1 och 2	L	0	0	0	0	0	0	6	0	0	0
	Stugan 5	H	157	0	0	0	0	0	0	0	0	0
	Tjället 8	U	0	0	229	0	0	0	0	0	0	0
1320310 Summa			212	0	288	96	174	175	180	104	108	0
1320320	Gångaren 13	H	0	112	0	0	0	0	0	0	0	0
1320320 Summa			0	112	0	0	0	0	0	0	0	0
1320330	Gångaren 22	H	0	39	39	0	0	0	0	0	0	0
1320330 Summa			0	39	39	0	0	0	0	0	0	0
1320340	Gladan 3	B	70	68	0	0	0	0	0	0	0	0
1320340 Summa			70	68	0	0	0	0	0	0	0	0
1320430	Hornsbergskvarteren (Kristinebergs Slott 10)	B	0	0	0	0	66	70	70	0	0	0
	Hornsbergskvarteren (Kristinebergs Slott 10)	H	0	0	0	57	57	56	0	0	0	0
	Kristinebergs Slott 11	B	0	0	0	0	0	0	0	45	45	45
	Kristinebergs Slott 11	Ä	0	0	0	0	0	0	50	0	0	0
1320430 Summa			0	0	0	57	123	126	120	45	45	45
1330100	Primus Lilla Essingen	B	0	0	0	40	80	48	48	48	48	48
	Primus Lilla Essingen	H	0	0	0	54	54	0	0	0	0	0
1330100 Summa			0	0	0	94	134	48	48	48	48	48
1330200	Bykkaret 3	H	0	0	0	0	8	0	0	0	0	0
	Sjöstugan 30	S	2	0	0	0	0	0	0	0	0	0
	Ångtvätten 22 (Vridmaskinen)	H	0	0	0	0	0	0	0	0	0	30
1330200 Summa			2	0	0	0	8	0	0	0	0	30
Kungsholmen Totalt			284	219	327	247	439	349	348	227	231	153

Norra innerstaden

Basområde	Projekt	Typ	2023	2024	2025	2026	2027	2028	2029	2030	2031	2032
1010202	Snurrtomten (Del av Norrmalm 4:41 m.fl)	H	0	0	0	0	0	0	15	15	0	0
1010202 Summa			0	0	0	0	0	0	15	15	0	0
1010240	Lagern 11	H	0	0	0	0	0	0	0	0	15	10
1010240 Summa			0	0	0	0	0	0	0	0	15	10
1010310	Vildmannen 7	H	11	0	0	0	0	0	0	0	0	0
1010310 Summa			11	0	0	0	0	0	0	0	0	0
1010330	Hästen 21	B	0	0	0	27	0	0	0	0	0	0
1010330 Summa			0	0	0	27	0	0	0	0	0	0
1110220	Väduren 10	H	0	0	0	7	8	0	0	0	0	0
1110220 Summa			0	0	0	7	8	0	0	0	0	0
1110230	Killingen 20	B	0	0	10	0	0	0	0	0	0	0
1110230 Summa			0	0	10	0	0	0	0	0	0	0
1110240	Smeden 5	H	0	5	0	0	0	0	0	0	0	0
1110240 Summa			0	5	0	0	0	0	0	0	0	0
1130130	Nebulosan 32 och 33	B	0	0	0	24	0	0	0	0	0	0
1130130 Summa			0	0	0	24	0	0	0	0	0	0
1130140	Silverskopan 3	B	0	0	0	0	0	0	30	30	40	0
	Silverskopan 3	H	0	0	0	0	0	31	33	34	52	0
1130140 Summa			0	0	0	0	0	31	63	64	92	0
1130170	Sjölejonet 3	H	0	5	0	0	0	0	0	0	0	0
1130170 Summa			0	5	0	0	0	0	0	0	0	0
1140110	Hagastaden dp 2 Östra, kv 13 N	P	0	0	0	0	0	45	45	0	0	0
	Hagastaden dp 2 Östra, kv 13 S	U	0	0	0	0	45	100	140	0	0	0
	Östra Hagastaden, dp 2, kv Ribosomen	B	0	0	0	0	0	72	0	0	0	0
1140110 Summa			0	0	0	0	45	217	185	0	0	0
1140211	Coimbra 1	B	110	0	0	0	0	0	0	0	0	0
	Hagastaden, dp 1, kv Stanford, Cambridge	B	0	0	0	0	0	0	62	62	62	62
	Hagastaden, dp 2, kv 12	B	0	0	0	0	0	50	50	0	0	0
	Harvard 1	B	0	0	243	0	0	0	0	0	0	0
	Humboldt 1	B	50	76	0	0	0	0	0	0	0	0
	Lysosomen	H	128	0	0	0	0	0	0	0	0	0
	Organellen 1	B	150	0	0	0	0	0	0	0	0	0
	Proteinet 1	B	220	0	0	0	0	0	0	0	0	0
	Proteinet 1	L	12	0	0	0	0	0	0	0	0	0
1140211 Summa			670	76	243	0	0	50	112	62	62	62
1140220	Skålen 24	B	0	79	0	0	0	0	0	0	0	0
	Västra Hagastaden, kv. 38N	B	0	0	0	0	0	0	0	20	20	0
	Västra Hagastaden, kv. 38S	Ä	0	0	0	0	0	0	0	0	0	40
1140220 Summa			0	79	0	0	0	0	0	20	20	40
1140230	Modellen 4	H	20	0	0	0	0	0	0	0	0	0
1140230 Summa			20	0	0	0	0	0	0	0	0	0

Norra innerstaden fortsättning

Basområde	Projekt	Typ	2023	2024	2025	2026	2027	2028	2029	2030	2031	2032
1210120	Sälgen 4	B	28	0	0	0	0	0	0	0	0	0
1210120 Summa			28	0	0	0	0	0	0	0	0	0
1210151	Sperlingens backe 56	B	0	0	7	0	0	0	0	0	0	0
1210151 Summa			0	0	7	0	0	0	0	0	0	0
1210161	Humlegårdsmästaren 4 och 5	H	0	0	0	0	0	9	9	0	0	0
1210161 Summa			0	0	0	0	0	9	9	0	0	0
1210171	Hjorten 23	S	0	0	5	0	0	0	0	0	0	0
1210171 Summa			0	0	5	0	0	0	0	0	0	0
1210210	Kattrumpstullen 12	U	152	0	0	0	0	0	0	0	0	0
	Kattrumpstullen 13	U	0	16	16	0	0	0	0	0	0	0
	Kattrumpstullen 16	U	157	0	0	0	0	0	0	0	0	0
1210210 Summa			309	16	16	0	0	0	0	0	0	0
1210220	Forum (Roslagsbanan)	U	0	0	0	40	40	0	0	0	0	0
1210220 Summa			0	0	0	40	40	0	0	0	0	0
1210320	Filosofen 2	U	183	0	0	100	100	100	0	0	0	0
	Humanisten 1	H	0	25	0	0	0	0	0	0	0	0
1210320 Summa			183	25	0	100	100	100	0	0	0	0
1210340	Kräftriket	U	0	0	0	0	0	0	50	50	50	50
1210340 Summa			0	0	0	0	0	0	50	50	50	50
1210410	Rävsaxen 6	B	0	10	0	0	0	0	0	0	0	0
1210410 Summa			0	10	0	0	0	0	0	0	0	0
1210422	Gasklockan	B	0	0	0	40	80	80	80	40	0	0
	Gasverket Östra	B	0	0	0	0	46	100	42	0	0	0
	Hjorthagskransen	B	0	0	0	0	0	0	0	40	40	40
	Hjorthagskransen	H	0	0	0	0	0	0	25	0	0	0
	Hjorthagskransen	P	0	0	0	0	0	0	0	20	20	20
1210422 Summa			0	0	0	40	126	180	147	100	60	60
1210423	Kolkajen, student	U	0	0	0	0	0	0	0	40	0	0
	Kolkajen-Ropsten	B	0	0	0	0	0	60	50	50	75	80
	Kolkajen-Ropsten	L	0	0	0	0	0	0	12	0	0	0
	Kolkajen-Ropsten	H	0	0	0	0	0	0	50	50	50	48
1210423 Summa			0	0	0	0	0	60	112	140	125	128
1210431	Södra Värtan	B	0	0	0	0	0	0	0	50	50	40
	Södra Värtan	H	0	0	0	0	0	0	0	50	50	40
1210431 Summa			0	0	0	0	0	0	0	100	100	80
1210432	Södra Värtan	Ä	0	0	0	0	0	0	0	23	23	0
	Södra Värtan	B	0	0	0	0	0	0	0	35	80	80
1210432 Summa			0	0	0	0	0	0	0	58	103	80
1220110	Riddaren 8	B	0	0	0	10	0	0	0	0	0	0
1220110 Summa			0	0	0	10	0	0	0	0	0	0
1230120	Kumlet 23	H	0	0	0	0	0	22	0	0	0	0
1230120 Summa			0	0	0	0	0	22	0	0	0	0
1230330	Ordonnansen 6	B	70	0	0	0	0	0	0	0	0	0
	Väbeln 3 (Jerum)	U	0	0	50	100	100	100	50	0	0	0
1230330 Summa			70	0	50	100	100	100	50	0	0	0

Norra innerstaden fortsättning

Basområde	Projekt	Typ	2023	2024	2025	2026	2027	2028	2029	2030	2031	2032
1230350	Rio 7	U	0	0	0	50	50	0	0	0	0	0
1230350 Summa			0	0	0	50	50	0	0	0	0	0
1230370	Genua	H	0	0	0	0	20	15	0	0	0	0
1230370 Summa			0	0	0	0	20	15	0	0	0	0
1230380	Program för NDS Loudden	B	0	0	0	0	0	0	0	0	0	75
	Program för NDS Loudden	H	0	0	0	0	0	0	0	0	0	75
1230380 Summa			0	0	0	0	0	0	0	0	0	150
Norra innerstaden Totalt			1 291	216	331	398	489	784	743	609	627	660

Södermalm

Basområde	Projekt	Typ	2023	2024	2025	2026	2027	2028	2029	2030	2031	2032
1410150	Bergsgruvan större 9	H	12	0	0	0	0	0	0	0	0	0
	Bergsgruvans park	H	0	0	0	0	0	0	0	30	30	0
1410150 Summa			12	0	0	0	0	0	0	30	30	0
1420110	Hornsbruksgatan	B	0	0	0	15	15	0	0	0	0	0
	Yxan 4	B	0	0	0	0	0	0	0	0	23	0
	Yxan 4	H	0	0	0	0	0	0	0	10	0	0
	Yxan 4	P	0	0	0	0	50	20	0	0	0	0
	Yxan 4	Ä	0	0	0	0	0	40	60	70	0	0
1420110 Summa			0	0	0	15	65	60	60	80	23	0
1420130	Münchenbryggeriet, del av Ludvigsberg 3	B	0	0	0	0	0	0	0	40	35	0
	Münchenbryggeriet, del av Ludvigsberg 3	H	0	0	0	0	0	0	0	0	0	35
1420130 Summa			0	0	0	0	0	0	0	40	35	35
1420210	Plankan 24	H	0	87	0	0	0	0	0	0	0	0
	Plankan 24	U	0	50	0	0	0	0	0	0	0	0
1420210 Summa			0	137	0	0	0	0	0	0	0	0
1420220	Råttan 13	H	0	10	13	0	0	0	0	0	0	0
1420220 Summa			0	10	13	0	0	0	0	0	0	0
1420240	Mullvadsberget 28	U	21	0	0	0	0	0	0	0	0	0
1420240 Summa			21	0	0	0	0	0	0	0	0	0
1430150	Eriksdalslunden, område B	P	0	0	0	0	0	0	45	0	0	0
1430150 Summa			0	0	0	0	0	0	45	0	0	0
1430250	Bondesonen större 24	H	0	0	23	0	0	0	0	0	0	0
1430250 Summa			0	0	23	0	0	0	0	0	0	0
1440120	Färgarplan, Söderkåkar	B	0	0	0	0	0	0	25	30	0	0
	Pahl 11	H	0	0	0	0	0	15	0	0	0	0
1440120 Summa			0	0	0	0	0	15	25	30	0	0
1440250	Ananasen 1	H	0	0	153	0	0	0	0	0	0	0
	Granatäppet 1	H	40	81	0	0	0	0	0	0	0	0
	Granatäppet 2	B	33	66	0	0	0	0	0	0	0	0
	Kiwin 1	B	172	0	0	0	0	0	0	0	0	0
	Kv 1, Persikan, Södermalm	B	0	0	50	50	0	0	0	0	0	0
	Kv 1, Persikan, Södermalm (Passionsfrukten)	B	0	0	25	25	0	0	0	0	0	0
	Kv 1, Persikan, Södermalm (Passionsfrukten)	Ä	0	0	25	25	0	0	0	0	0	0
	Mangon 1	H	110	59	0	0	0	0	0	0	0	0
	Papayan 1	B	88	0	0	0	0	0	0	0	0	0
	Papayan 2	H	76	0	0	0	0	0	0	0	0	0
	Persikan 6	L	0	0	9	0	0	0	0	0	0	0
	Persikan 6	H	0	0	142	0	0	0	0	0	0	0
	Sommaren	P	0	0	0	0	0	0	0	30	60	30
1440250 Summa			519	206	404	100	0	0	0	30	60	30
Södermalm Totalt			552	353	440	115	65	75	130	210	148	65

Enskede-Årsta-Vantör

Basområde	Projekt	Typ	2023	2024	2025	2026	2027	2028	2029	2030	2031	2032
2121021	Familjen 2	U	0	87	0	0	0	0	0	0	0	0
	Parkstråket	B	0	0	0	0	50	43	0	0	0	0
	Årsta 1:1	H	38	0	0	0	0	0	0	0	0	0
	Årstafältet, Etapp 6	B	0	0	0	0	0	0	0	0	30	30
	Östberga Norra	H	0	0	0	0	0	0	35	35	35	35
2121021 Summa			38	87	0	0	50	43	35	35	65	65
2121022	Årstafältet etapp 4	S	0	0	0	0	0	0	0	23	23	0
	Årstafältet etapp 4	B	0	0	0	0	0	0	0	20	20	20
	Årstafältet etapp 4	H	0	0	0	0	0	0	0	0	30	40
	Årstafältet, Etapp 1, Kv. Aa, Foxen	B	0	0	0	0	0	0	0	35	35	0
	Årstafältet, Etapp 1, Kv. Ab, Foxen	B	0	0	0	0	75	0	0	0	0	0
	Årstafältet, Etapp 1, Kv. Ba, Hedsjön	B	0	0	0	0	20	41	20	0	0	0
	Årstafältet, Etapp 1, Kv. Bb, Hedsjön	H	0	0	0	0	0	0	20	41	20	0
	Årstafältet, Etapp 1, Kv. Da, Näckten	B	0	0	0	0	0	55	0	0	0	0
	Årstafältet, Etapp 1, Kv. Dd, Näckten	B	0	0	0	0	0	0	25	30	0	0
	Årstafältet, Etapp 1, Kv. E, Svegsjön, Valla Södra	U	0	0	0	80	89	0	0	0	0	0
	Årstafältet, Etapp 1, Kv. F, Stödesjön	H	0	0	0	0	0	0	35	35	30	0
	Årstafältet, Etapp 1, Kv. Ga, Ottnaren	B	0	0	0	0	26	26	0	0	0	0
	Årstafältet, Etapp 1, Kv. Gb, Kv. I, Ottnaren	H	0	0	0	0	40	31	0	0	0	0
	Årstafältet, Etapp 1, Kv. I, Borlänge	S	0	0	0	0	15	15	15	0	0	0
	Årstafältet, Etapp 1, Kv. Ia, Borlänge, Valla Norra	H	0	0	0	20	23	0	0	0	0	0
	Årstafältet, Etapp 1, kv. C, Lejaren	B	0	0	0	49	48	0	0	0	0	0
	Årstafältet, Etapp 2 S, Kv. C	H	0	0	0	0	0	0	0	0	40	40
	Årstafältet, Etapp 2 S, Kv. D	H	0	0	0	0	0	0	0	0	0	30
	Årstafältet, Etapp 2, Kv. E	B	0	0	0	0	0	0	30	30	30	30
	Årstafältet, Etapp 2, Kv. A	B	0	0	0	0	0	0	47	0	0	0
	Årstafältet, Etapp 2, Kv. B	B	0	0	0	0	0	45	30	30	32	0
	Årstafältet, Etapp 2, Kv. G	H	0	0	0	0	0	0	0	20	20	30
	Årstafältet, Etapp 2, Norra Kv. F,B I	B	0	0	0	0	0	0	0	0	0	30
	Årstafältet, Etapp 2, Norra Kv. F,B II	B	0	0	0	0	0	0	0	0	30	30
	Årstafältet, Etapp 3	H	0	0	0	0	0	0	0	0	0	30
	Årstafältet, Etapp 5	B	0	0	0	0	0	0	0	0	0	30
	Årstafältet, Etapp 5	H	0	0	0	0	0	0	0	0	0	30
	Östberga Norra	B	0	0	0	0	0	0	20	30	40	40
	Östberga Norra,H I	H	0	0	0	0	0	0	20	30	40	30
2121022 Summa			0	0	0	149	336	213	262	324	390	410

Enskede-Årsta-Vantör fortsättning

Basområde	Projekt	Typ	2023	2024	2025	2026	2027	2028	2029	2030	2031	2032
2130100	Diabiliden 1	H	0	0	175	0	0	0	0	0	0	0
	Filmen 4	H	35	0	0	0	0	0	0	0	0	0
	Färgfilmen 3	H	0	61	0	0	0	0	0	0	0	0
	Fågelstavägen, Rustiken	U	0	0	0	0	0	0	20	25	0	0
	Hålkälen	H	0	0	0	33	0	0	0	0	0	0
	Lådkameran 4	H	0	148	0	0	0	0	0	0	0	0
	Ramsökaren 2	H	0	0	40	58	0	0	0	0	0	0
	Småbildskameran 1	H	100	71	0	0	0	0	0	0	0	0
2130100 Summa			135	280	215	91	0	0	20	25	0	0
2130210	Arkivfotot	H	0	0	0	45	45	40	0	0	0	0
	Högdalens centrum (Rangstaplan)	H	0	0	0	0	75	75	40	20	0	0
	Högdalens centrum (Rangstaplan)	U	0	0	0	0	0	0	0	30	30	30
2130210 Summa			0	0	0	45	120	115	40	50	30	30
2130230	Hemsystemen	P	0	0	0	0	0	50	50	0	0	0
	Hemsystemen	Ä	0	0	0	0	0	0	20	27	0	0
2130230 Summa			0	0	0	0	0	50	70	27	0	0
2130320	FHR 4 Rågsvedsvägen	B	0	0	0	0	0	0	0	0	0	25
	FHR 4 Rågsvedsvägen	H	0	0	0	0	0	0	0	0	0	25
	FHR Låsgången	H	0	0	0	0	0	0	0	30	30	0
2130320 Summa			0	0	0	0	0	0	0	30	30	50
2130330	FHR 4 Bjursätragatan	H	0	0	0	0	35	35	0	0	0	0
	FHR 4b Bjurbäcken	B	0	0	80	70	70	0	0	0	0	0
	FHR 4b Bjurbäcken	H	0	35	90	0	0	0	0	0	0	0
2130330 Summa			0	35	170	70	105	35	0	0	0	0
2130340	FHR 4 Bjursätragatan	B	0	0	0	0	49	70	40	45	37	0
	FHR 4 Bjursätragatan	S	0	0	0	0	5	15	10	0	0	0
	FHR 4 Bjursätragatan	H	0	0	0	0	0	0	0	0	0	50
	FHR 4c Bäverstocken	H	0	0	0	0	0	0	35	35	0	0
2130340 Summa			0	0	0	0	54	85	85	80	37	50
2130430	De Gamlas Hem	B	0	0	0	0	0	20	40	20	0	0
	De Gamlas Hem	L	0	0	0	0	0	5	5	0	0	0
	Grankotten	S	2	0	0	0	0	0	0	0	0	0
	Jordärtskocken 9	H	0	0	0	0	0	0	0	0	20	20
2130430 Summa			2	0	0	0	0	25	45	20	20	20
2130440	Vedstapel 1, Sägverksgatan	P	0	0	0	0	0	25	25	0	0	0
2130440 Summa			0	0	0	0	0	25	25	0	0	0
2130501	Gengasen 4	H	129	0	0	0	0	0	0	0	0	0
	Punkteringen 7	B	0	0	0	0	0	0	20	0	0	0
2130501 Summa			129	0	0	0	0	0	20	0	0	0
2130502	Reservhjulet	S	1	0	0	0	0	0	0	0	0	0
2130502 Summa			1	0	0	0	0	0	0	0	0	0

Enskede-Årsta-Vantör fortsättning

Basområde	Projekt	Typ	2023	2024	2025	2026	2027	2028	2029	2030	2031	2032
2130620	FHR 1a Västra Hagsätra	B	0	0	0	35	35	0	0	0	0	0
	FHR 1a Västra Hagsätra	H	0	0	0	60	60	50	50	50	50	50
	FHR 3 Hagsättravägen, Hagsätra IP	B	0	0	0	0	0	0	0	0	0	30
	FHR 3 Hagsättravägen, Hagsätra IP	H	0	0	0	0	0	35	30	0	0	0
	FHR 3a Hagsättravägen	H	0	0	0	0	0	0	0	50	50	45
	FHR 3a Hagsättravägen	Ä	0	0	0	0	0	0	0	0	20	20
	FHR 3b Hagsättravägen, Kolbottnen	H	0	0	0	0	0	50	50	0	0	0
	Svedjelandet 2	H	32	0	0	0	0	0	0	0	0	0
2130620 Summa			32	0	0	95	95	135	130	100	120	145
2130630	FHR 1 Gällerstagränd	H	0	0	0	0	0	35	35	0	0	0
	FHR 1b Ormkärr	H	0	0	0	0	0	30	30	30	0	0
2130630 Summa			0	0	0	0	0	65	65	30	0	0
2140120	Rättikan 1 och del av Enskede gård 1:1	B	0	0	0	0	0	45	45	0	0	0
2140120 Summa			0	0	0	0	0	45	45	0	0	0
2140160	Bägersta Byväg	H	0	0	0	0	0	0	0	35	50	50
2140160 Summa			0	0	0	0	0	0	0	35	50	50
2140210	Årstastråket etapp 3, Bolidentriangeln	B	0	0	0	0	0	0	0	30	50	43
	Årstastråket etapp 3, Bolidentriangeln	H	0	0	0	0	0	0	50	50	0	0
2140210 Summa			0	0	0	0	0	0	50	80	50	43
2140320	Häradsdomaren	S	0	0	0	0	0	15	15	0	0	0
2140320 Summa			0	0	0	0	0	15	15	0	0	0
2140340	Kristinedal 15 m.fl.	H	0	0	0	0	0	0	0	0	30	50
2140340 Summa			0	0	0	0	0	0	0	0	30	50
2140350	Dalen 20,Ä	Ä	0	0	107	108	0	0	0	0	0	0
	Dalen 21	H	0	0	70	70	0	0	0	0	0	0
2140350 Summa			0	0	177	178	0	0	0	0	0	0
2140620	Årstastråket etapp 3, Konstgutarvägen	B	0	0	0	0	0	50	50	50	50	50
	Årstastråket etapp 3, Konstgutarvägen	H	0	0	0	0	0	0	0	45	45	0
2140620 Summa			0	0	0	0	0	50	50	95	95	50
2140630	Blåsutvägen	H	0	0	0	0	60	0	0	0	0	0
	Sofielundsplan	B	0	0	0	0	0	44	0	0	0	0
2140630 Summa			0	0	0	0	60	44	0	0	0	0

Enskede-Årsta-Vantör fortsättning

Basområde	Projekt	Typ	2023	2024	2025	2026	2027	2028	2029	2030	2031	2032
2140660	Slakthusområdet, etapp 1	B	0	0	0	0	0	50	50	50	50	50
	Slakthusområdet, etapp 1	H	0	0	0	0	34	40	40	40	40	40
	Slakthusområdet, etapp 1	U	0	0	0	0	70	70	70	36	0	0
	Slakthusområdet, etapp 2b	B	0	0	0	0	0	0	0	0	0	40
	Slakthusområdet, etapp 2b	H	0	0	0	0	0	0	0	0	0	40
	Slakthusområdet, etapp 3	P	0	0	0	0	0	0	45	45	0	0
	Slakthusområdet, etapp 3	Ä	0	0	0	0	0	0	0	0	0	28
	Slakthusområdet, etapp 3	B	0	0	0	0	0	0	0	0	30	30
	Slakthusområdet, etapp 3	H	0	0	0	0	0	0	0	35	30	0
	Söderhov, Arenan 9	B	0	0	0	0	0	0	0	0	0	30
	Söderhov, Arenan 9	H	0	0	0	0	0	0	0	0	0	30
2140660 Summa			0	0	0	0	104	160	205	206	150	288
2140820	Årstastråket etapp 3, Allgunnen	H	0	0	0	0	0	0	0	5	4	5
	Årstastråket etapp 3, Allgunnen	B	0	0	0	0	0	0	25	25	40	35
	Årstastråket etapp 3, Allgunnen	H	0	0	0	0	0	0	25	25	40	35
2140820 Summa		0	0	0	0	0	0	50	55	84	75	
2140840	Siljan 6	B	0	70	0	0	0	0	0	0	0	0
	Ånn	P	0	0	0	0	36	36	0	0	0	0
	Ånn	Ä	0	0	0	0	31	32	0	0	0	0
2140840 Summa		0	70	0	0	67	68	0	0	0	0	
2140850	Årstastråket etapp 2, Vallastråket	H	0	0	0	0	0	0	0	0	40	40
	Årstastråket etapp 2, Vallastråket	H	0	0	0	0	0	50	50	0	0	0
2140850 Summa		0	0	0	0	0	50	50	0	40	40	
Enskede-Årsta-Vantör Totalt			337	472	562	628	991	1 223	1 262	1 192	1 191	1 366

Skarpnäck

Basområde	Projekt	Typ	2023	2024	2025	2026	2027	2028	2029	2030	2031	2032
2150100	Hammarbyskogen	B	0	0	0	0	0	0	0	0	30	30
	Hammarbyskogen	H	0	0	0	0	0	0	0	30	30	30
	Snötäcket 6-7	H	0	0	81	0	0	0	0	0	0	0
2150100 Summa			0	0	81	0	0	0	0	30	60	60
2150200	De gamlas Vänner 7	H	0	0	0	0	0	20	20	0	0	0
	De gamlas Vänner 7	Ä	0	0	0	0	0	25	25	0	0	0
	Gipsgjutaren 30	B	0	6	0	0	0	0	0	0	0	0
	Modellvillan 8	H	8	0	0	0	0	0	0	0	0	0
2150200 Summa			8	6	0	0	0	45	45	0	0	0
2150402	Amanuensen 1	B	48	0	0	0	0	0	0	0	0	0
	Cikadan	B	0	0	0	0	0	0	0	0	30	30
	Hammarbyhöjden 1:1, Sjöstadshöjden	B	0	0	0	0	0	0	25	25	25	25
	Hammarbyhöjden 1:1, Sjöstadshöjden	H	0	0	0	0	0	0	0	25	25	25
	Skolvärdinnan (Garagevägen)	H	0	0	0	40	40	0	0	0	0	0
	Sparrmansbacke	H	0	0	0	0	0	45	40	0	0	0
	Tjockan, Malmövägen	B	0	0	41	0	0	0	0	0	0	0
2150402 Summa			48	0	41	40	40	45	65	50	80	80
2150500	Arkövägen, kv A	H	0	0	0	40	37	0	0	0	0	0
	Arkövägen, kv B	H	0	0	0	0	32	0	0	0	0	0
	Grönskär 2	H	41	0	0	0	0	0	0	0	0	0
	Kärrtorps IP	B	0	0	0	0	0	0	0	40	40	40
	Kärrtorps IP	H	0	0	0	0	0	65	50	50	50	50
	Nytorps gårde	Ä	0	0	0	0	0	0	0	0	35	35
	Nytorps gårde	B	0	0	0	0	0	0	0	40	50	40
	Nytorps gårde	H	0	0	0	0	0	0	0	0	0	50
	Skäggenäs 2	U	303	0	0	0	0	0	0	0	0	0
2150500 Summa			344	0	0	40	69	65	50	130	175	215
2150731	Kv. Skevrodret, Gamla Tyresövägen	B	0	0	0	0	35	50	50	35	0	0
	Kv. Skevrodret, Gamla Tyresövägen	H	0	0	0	35	65	80	40	45	40	0
	Skärgårdsskogen	L	0	0	0	0	0	0	0	0	6	0
	Skärgårdsskogen	B	0	0	0	0	0	0	50	50	50	75
	Skärgårdsskogen	H	0	0	0	0	0	0	0	34	40	40
2150731 Summa			0	0	0	35	100	130	140	164	136	115
2150820	Bagarmossens Entré	Ä	0	0	0	0	0	0	0	0	0	15
	Bagarmossens Entré	B	0	0	0	0	0	0	30	40	40	40
	Bagarmossens Entré	H	0	0	0	0	0	0	35	50	50	50
	Rustmästaren 2 (Bergholmsbacken)	P	0	0	0	0	22	25	25	0	0	0
	Rustmästaren 2 (Bergholmsbacken)	B	0	0	0	0	42	50	50	50	50	42
	Rustmästaren 2 (Bergholmsbacken)	H	0	0	0	0	0	45	50	50	50	30
2150820 Summa			0	0	0	0	64	120	190	190	190	177
2150840	Försvarsministern 1 (Byälvsvägen)	H	0	0	0	0	0	0	0	0	25	25
2150840 Summa			0	0	0	0	0	0	0	0	25	25
Skarpnäck Totalt			400	6	122	115	273	405	490	564	666	672

Farsta

Basområde	Projekt	Typ	2023	2024	2025	2026	2027	2028	2029	2030	2031	2032
2160120	Farsta 2:1, Mätånalen 2, Mätkedjan 1 m.fl	H	0	0	0	0	0	0	0	53	53	53
2160120 Summa			0	0	0	0	0	0	0	53	53	53
2160220	Ledarö 3	H	0	0	20	0	0	0	0	0	0	0
	Nykroppagatan	B	0	0	0	0	0	0	0	45	40	0
	Nykroppagatan, Dillö	H	0	0	0	0	0	0	0	0	0	30
2160220 Summa			0	0	20	0	0	0	0	45	40	30
2160240	Väddö 2	H	75	0	0	0	0	0	0	0	0	0
2160240 Summa			75	0	0	0	0	0	0	0	0	0
2160260	Källvreten 2 & 4	H	136	40	0	0	0	0	0	0	0	0
	Källvreten 5	B	12	0	0	0	0	0	0	0	0	0
2160260 Summa	Vitsand norra del av Telestaden	B	0	0	0	40	70	60	70	70	70	40
			148	40	0	40	70	60	70	70	70	40
2160320	Kymmendö 4	H	0	20	21	0	0	0	0	0	0	0
	Nordmarksvägen, etapp 2	B	0	0	0	30	60	60	48	0	0	0
	Nordmarksvägen, etapp 2, område B	H	0	0	25	70	64	0	0	0	0	0
	Värmdö, Gränö, Blidö (Ågesta Broväg)	B	0	0	0	0	0	48	48	49	0	0
	Värmdö, Gränö, Blidö (Ågesta Broväg)	H	0	0	0	0	0	0	0	34	34	34
	Äpplarö	H	0	0	0	0	0	0	0	0	0	40
2160320 Summa			0	20	46	100	124	108	96	83	34	74
2160330	Edö 1	Ä	0	0	106	0	0	0	0	0	0	0
	Farsta Strand 2:1	S	1	0	0	0	0	0	0	0	0	0
	Magelungens strand	B	0	0	0	0	0	0	65	50	50	50
	Magelungens strand	H	0	0	0	0	50	50	0	0	0	0
2160330 Summa			1	0	106	0	50	50	65	50	50	50
2160520	Bordsvägen-Herrhagsvägen	B	0	0	0	0	0	38	40	0	0	0
	Bordsvägen-Herrhagsvägen	L	0	0	0	0	0	6	6	0	0	0
2160520 Summa			0	0	0	0	0	44	46	0	0	0
2160620	Fagersjövägen (Kontoristvägen)	S	0	6	6	0	0	0	0	0	0	0
2160620 Summa			0	6	6	0	0	0	0	0	0	0
2160630	Fredagsvägen	U	0	0	0	0	0	50	0	0	0	0
2160630 Summa			0	0	0	0	0	50	0	0	0	0
2160720	Filipstadsbacken	H	0	0	0	0	0	0	0	30	40	50
	Sillö 5	H	0	0	0	0	0	0	50	50	75	50
2160720 Summa			0	0	0	0	0	0	50	80	115	100

Farsta fortsättning

Basområde	Projekt	Typ	2023	2024	2025	2026	2027	2028	2029	2030	2031	2032
2160760	Karlsvik, Larsboda Strand	B	0	0	0	0	45	45	45	40	40	40
	Karlsvik, Larsboda Strand	H	0	0	0	0	42	84	42	0	0	0
	Klockelund, Larsboda strand	B	0	38	160	140	0	0	0	0	0	0
	Klockelund, Larsboda strand	H	0	0	110	103	0	0	0	0	0	0
	Telestaden södra delen	B	0	0	0	0	0	50	45	40	40	40
	Telestaden södra delen	H	0	0	0	0	0	50	45	40	40	40
2160760 Summa			0	38	270	243	87	229	177	120	120	120
2160830	Korintkakan, Sköndalsvägen	S	15	0	0	0	0	0	0	0	0	0
2160830 Summa			15	0	0	0	0	0	0	0	0	0
2160840	Kv. Drevern	B	0	0	0	0	0	0	0	0	0	20
	Kv. Drevern	H	0	0	0	0	0	0	0	0	20	20
2160840 Summa			0	0	0	0	0	0	0	0	20	40
2160850	Program för Stora Sköndal	B	0	0	0	0	0	0	0	40	50	50
	Program för Stora Sköndal	H	0	0	0	0	0	0	0	40	40	40
	Sköndal 1:8, Stora Sköndal, etapp 2a	B	0	0	0	0	0	50	50	40	40	40
	Sköndal 1:8, Stora Sköndal, etapp 2a	H	0	0	0	0	0	50	50	40	40	40
	Sköndal 1:8, Stora Sköndal, etapp 2a	Ä	0	0	0	0	0	34	34	0	0	0
	Sköndalsvägen (Glädjen)	B	0	0	25	100	27	0	0	0	0	0
	Wienerbrödet 1, Sköndals centrum	B	0	0	0	0	0	0	0	25	25	50
	Wienerbrödet 1, Sköndals centrum	H	0	0	0	0	0	0	35	35	30	0
2160850 Summa			0	0	25	100	27	134	169	220	225	220
Farsta Totalt			239	104	473	483	358	675	673	721	727	727

Hägersten-Älvsjö

Basområde	Projekt	Typ	2023	2024	2025	2026	2027	2028	2029	2030	2031	2032
2110120	Blommenbergsvägen	B	0	0	0	0	0	0	40	40	0	0
	Blommenbergsvägen	H	0	0	0	0	0	50	40	40	0	0
	Blommenbergsvägen	S	0	0	0	0	8	8	0	0	0	0
	Skärsliparen 2	B	0	0	0	0	0	0	0	0	0	40
	Skärsliparen 2	H	0	0	0	0	0	0	0	65	65	0
	Sothönan 3 m.fl.	B	0	0	0	0	63	63	62	32	30	0
	Staven 8-11	B	0	0	0	23	23	0	0	0	0	0
2110120 Summa			0	0	0	23	94	121	142	177	95	40
2110220	Bottenstocken 8	B	0	0	20	20	0	0	0	0	0	0
2110220 Summa			0	0	20	20	0	0	0	0	0	0
2110320	Fader Bergströms väg	L	0	0	0	0	10	10	0	0	0	0
	Fader Bergströms väg	B	0	0	0	70	90	90	50	36	0	0
	Fader Bergströms väg	H	0	0	0	22	42	26	0	0	0	0
	Klubbacken	B	0	0	0	0	0	0	30	30	0	0
2110320 Summa			0	0	0	92	142	126	80	66	0	0
2110340	Birfilaren	S	4	0	0	0	0	0	0	0	0	0
2110340 Summa			4	0	0	0	0	0	0	0	0	0
2110350	Positivhataren 9	S	1	0	0	0	0	0	0	0	0	0
2110350 Summa			1	0	0	0	0	0	0	0	0	0
2110360	Pincetten	B	0	0	0	0	0	0	45	45	40	0
	Pincetten	H	0	0	0	0	0	25	25	25	25	0
	Örnsbergs industriområde	B	0	0	0	0	0	0	0	25	50	50
	Örnsbergs industriområde	H	0	0	0	0	0	0	0	25	50	50
2110360 Summa			0	0	0	0	0	25	70	120	165	100
2110390	Axelsbergs centrum, Lokatten 1	H	0	0	0	0	0	40	40	40	0	0
	Henriksbergs verksamhetsområde (Eolshälls by)	B	0	0	0	35	55	55	65	0	0	0
2110390 Summa			0	0	0	35	55	95	105	40	0	0
2110530	Kassörskan 1	H	8	0	0	0	0	0	0	0	0	0
	Mellanbergsstråket	B	0	0	0	0	0	0	0	0	0	20
	Mellanbergsstråket	H	0	0	0	0	0	0	0	0	0	20
2110530 Summa			8	0	0	0	0	0	0	0	0	40
2110660	Liljeholmstorget	B	0	0	0	0	0	0	0	0	0	30
	Lövholmen	B	0	0	0	0	0	0	0	50	75	75
2110660 Summa			0	0	0	0	0	0	0	50	75	105
2110670	Marievik 15 m.fl	B	0	0	0	0	0	100	75	75	75	75
2110670 Summa			0	0	0	0	0	100	75	75	75	75
2110681	Packrummet, Liljeholmen	B	0	0	0	83	0	0	0	0	0	0
	Zachrisberg 1	B	60	100	0	0	0	0	0	0	0	0
	Zachrisberg 1	H	89	68	0	0	0	0	0	0	0	0
	Årstaberget 1	Ä	0	0	0	0	0	25	25	0	0	0
	Årstaäng	B	84	140	0	0	0	0	0	0	0	0
2110681 Summa			233	308	0	83	0	25	25	0	0	0
2110730	Kilaberg 2	B	12	35	0	0	0	0	0	0	0	0
2110730 Summa			12	35	0	0	0	0	0	0	0	0

Hägersten-Älvsjö fortsättning

Basområde	Projekt	Typ	2023	2024	2025	2026	2027	2028	2029	2030	2031	2032
2110740	Svandammsplan	B	0	0	0	0	0	0	0	20	20	0
2110740 Summa			0	0	0	0	0	0	0	20	20	0
2110760	Telefonfabriken 6	B	25	0	0	0	0	0	0	0	0	0
	Telefonfabriken 6	S	12	0	0	0	0	0	0	0	0	0
	Telefonfabriken, etapp 3	B	0	0	0	72	72	73	0	0	0	0
	Telefonstolpen 1 + 2	B	0	110	107	0	0	0	0	0	0	0
2110760 Summa			37	110	107	72	72	73	0	0	0	0
2110810	Bacchi Bygd 10	B	5	0	0	0	0	0	0	0	0	0
	Del av Sättra 2:1 intill kv Konduktören	B	0	0	0	0	50	50	50	0	0	0
	Gillestugan	S	1	0	0	0	0	0	0	0	0	0
2110810 Summa			6	0	0	0	50	50	50	0	0	0
2110820	Mälaräng	H	0	0	0	45	45	50	0	0	0	0
2110820 Summa			0	0	0	45	45	50	0	0	0	0
2110930	Gösta Ekmans väg (Spöksonaten)	H	0	0	0	0	0	0	0	35	35	0
2110930 Summa			0	0	0	0	0	0	0	35	35	0
2110940	Kopplingsboxen	S	0	0	0	5	0	0	0	0	0	0
	Mellanbergsvägen, delområde A	H	0	0	0	0	0	0	0	0	25	0
	Mellanbergsvägen, delområde B	H	0	0	0	0	0	0	0	0	30	0
2110940 Summa			0	0	0	5	0	0	0	0	55	0
2110960	Centrala Telefonplan	B	0	0	0	0	0	0	0	35	35	35
	Centrala Telefonplan	H	0	0	0	0	0	0	20	40	40	40
	Centrala Telefonplan	U	0	0	0	0	0	0	0	35	40	0
	Majblomstret 1	H	100	296	0	0	0	0	0	0	0	0
	Majblomstret 2	H	0	70	0	0	0	0	0	0	0	0
	Majblomstret 3	H	154	50	0	0	0	0	0	0	0	0
	Majblomstret 7	B	0	0	40	160	160	0	0	0	0	0
2110960 Summa			254	416	40	160	160	0	20	110	115	75
2120100	Program för Fruängen	B	0	0	0	0	0	0	0	0	0	50
	Program för Fruängen	H	0	0	0	0	0	0	0	0	0	50
2120100 Summa			0	0	0	0	0	0	0	0	0	100
2120201	Herrängen V: s+	S	0	1	1	1	1	1	1	1	1	1
2120201 Summa			0	1	1	1	1	1	1	1	1	1
2120202	Herrängen Ö: s+	S	0	1	1	1	1	1	1	1	1	1
2120202 Summa			0	1	1	1	1	1	1	1	1	1
2120300	Julklappen (Lisebergsvägen)	H	0	0	0	0	0	0	0	0	0	20
	Jullovet 1	Ä	0	0	0	0	0	0	0	25	0	0
	Julpsalmen 4	P	0	0	0	0	0	0	0	12	13	0
2120300 Summa			0	0	0	0	0	0	0	37	13	20
2120402	Långbro Ö: s+	S	0	1	1	1	1	1	1	1	1	1
	Siklöjan	S	1	0	0	0	0	0	0	0	0	0
2120402 Summa			1	1	1	1	1	1	1	1	1	1
2120500	Avskriften 6	S	0	2	0	0	0	0	0	0	0	0
	Långsjö: s+	S	0	2	2	2	2	2	2	2	2	2
2120500 Summa			0	4	2	2	2	2	2	2	2	2

Hägersten-Älvsjö fortsättning

Basområde	Projekt	Typ	2023	2024	2025	2026	2027	2028	2029	2030	2031	2032
2120620	Månstenen 2	B	0	0	80	38	0	0	0	0	0	0
	Norra Folkparksvägen, Skarabén	H	0	0	0	0	50	30	30	0	0	0
	Norra Folkparksvägen, Turmalinen	B	0	0	0	0	0	0	0	0	35	35
	Rosenstenen	H	0	0	0	70	70	0	0	0	0	0
	Tåjärnet	H	0	0	99	0	0	0	0	0	0	0
2120620 Summa			0	0	179	108	120	30	30	0	35	35
2120630	Armbandsvägen	S	0	0	0	0	0	0	10	10	10	0
2120630 Summa			0	0	0	0	0	0	10	10	10	0
2120660	Jordkabeln 1	H	120	0	0	0	0	0	0	0	0	0
	Kabelverket 19	H	126	0	0	0	0	0	0	0	0	0
	Kabelverket 2	B	0	0	0	55	0	0	0	0	0	0
	Kabelverket S:1	B	69	0	0	0	0	0	0	0	0	0
	Kablaget 1	B	0	90	29	0	0	0	0	0	0	0
	Kraftcentralen 1	H	0	87	0	0	0	0	0	0	0	0
	Sandaletten 2	B	130	0	0	0	0	0	0	0	0	0
	Stationskabeln 1	B	0	0	90	0	0	0	0	0	0	0
2120660 Summa			445	177	119	55	0	0	0	0	0	0
2120700	Fotsacken	U	0	0	165	0	0	0	0	0	0	0
	Fotsacken 2	H	0	91	0	0	0	0	0	0	0	0
	Pucken	H	0	0	0	56	56	0	0	0	0	0
	Skridskon 1	H	0	0	0	0	0	25	25	0	0	0
	Slalomsvängen	U	0	0	0	0	0	0	0	0	0	60
	Vasaloppsvägen	H	0	0	0	0	0	0	0	35	40	0
2120700 Summa			0	91	165	56	56	25	25	35	40	60
2120820	Hillebarden 3	B	10	22	0	0	0	0	0	0	0	0
	Kavelbron 2	B	0	0	0	0	35	35	0	0	0	0
	Landsknekten 4	B	0	0	0	0	0	0	0	15	15	0
2120820 Summa			10	22	0	0	35	35	0	15	15	0
2120900	Program för Älvsjö Örby	B	0	0	0	0	0	0	0	0	0	50
	Program för Älvsjö Örby	H	0	0	0	0	0	0	0	0	0	50
2120900 Summa			0	0	0	0	0	0	0	0	0	100
Hägersten-Älvsjö Totalt			1 011	1 166	635	759	834	760	637	795	753	755

Skärholmen

Basområde	Projekt	Typ	2023	2024	2025	2026	2027	2028	2029	2030	2031	2032
2170120	Centrala Bredäng	B	0	0	0	0	0	0	50	50	0	0
	Centrala Bredäng	H	0	0	0	0	0	0	0	0	50	50
	Ålgrytevägen	B	0	0	0	0	0	0	0	0	50	50
	Ålgrytevägen	H	0	0	0	0	0	30	30	40	40	40
2170120 Summa			0	0	0	0	0	30	80	90	140	140
2170130	Mälaräng	B	0	0	0	80	60	50	40	40	40	40
	Mälaräng	H	0	0	0	0	0	0	0	50	50	50
	Vårfrugillet 2	B	165	0	0	0	0	0	0	0	0	0
2170130 Summa		165	0	0	80	60	50	40	90	90	90	90
2170160	Mälaräng	B	0	0	0	0	0	0	0	0	30	30
	Mälaräng	H	0	0	0	0	0	0	44	44	0	0
2170160 Summa			0	0	0	0	0	0	44	44	30	30
2170220	Sätra Centrum	B	0	0	0	0	0	0	0	0	0	45
	Sätra Centrum	U	0	0	0	0	42	40	30	0	0	0
	Sätra Centrum	H	0	0	0	42	75	75	40	35	0	0
	Sätra Centrum	H	0	0	0	0	40	0	0	0	0	0
2170220 Summa		0	0	0	42	157	115	70	35	0	45	
2170230	Björksättravägen södra	B	0	0	0	0	0	0	0	25	25	0
	Björksättravägen södra	H	0	0	0	0	0	0	0	25	25	25
2170230 Summa		0	0	0	0	0	0	0	0	50	50	25
2170310	Måsholmen 33	H	0	102	0	0	0	0	0	0	0	0
	Måsholmstorget	B	0	0	0	0	0	0	40	40	40	40
	Skärholmsdalen (Gräsholmsvägen)	P	0	0	0	0	27	27	0	0	0	0
	Skärholmsdalen	H	0	0	0	0	0	0	0	0	40	40
	Skärholmsdalen	H	0	0	0	0	0	0	0	0	40	40
	2170310 Summa		0	102	0	0	27	27	40	40	120	120
2170322	Skärholmsdalen	B	0	0	0	0	0	51	51	102	0	0
	Skärholmsdalen	H	0	0	0	0	50	50	50	0	0	0
	Vårbergsvägen	B	0	0	0	0	60	50	50	0	0	0
	Vårbergsvägen	H	0	0	0	40	100	70	0	0	0	0
2170322 Summa		0	0	0	40	210	221	151	102	0	0	
2170420	Aspholmen 1	H	0	0	0	0	30	50	50	24	0	0
	Hemholmen 1	U	0	176	0	204	0	0	0	0	0	0
	Stångholmsbacken	B	0	0	35	40	40	50	50	30	0	0
	Stångholmsbacken	H	0	0	0	30	30	35	30	30	30	30
	Vårbergsvägen	B	0	0	0	0	50	50	40	40	40	50
	Vårbergsvägen	H	0	0	0	0	30	30	30	30	30	30
	Vårholmen 4	H	10	0	0	0	0	0	0	0	0	0
	2170420 Summa		10	176	35	274	180	215	200	154	100	110
2170430	Gökholmen 1	S	1	0	0	0	0	0	0	0	0	0
	Lomholmen 1	H	0	100	29	0	0	0	0	0	0	0
	Viggholmen 1	B	0	100	71	0	0	0	0	0	0	0
	Vårberg: s+	S	0	1	1	1	1	1	1	1	1	1
	Vårbergsvägen	U	0	0	0	40	60	0	0	0	0	0
	Vårbergsvägen	H	0	0	0	0	0	50	50	50	50	0
2170430 Summa		1	201	101	41	61	51	51	51	51	51	1
Skärholmen Totalt			176	479	136	477	695	709	676	656	581	561